

คู่มือ

# การปฏิบัติงานข้าราชการครู

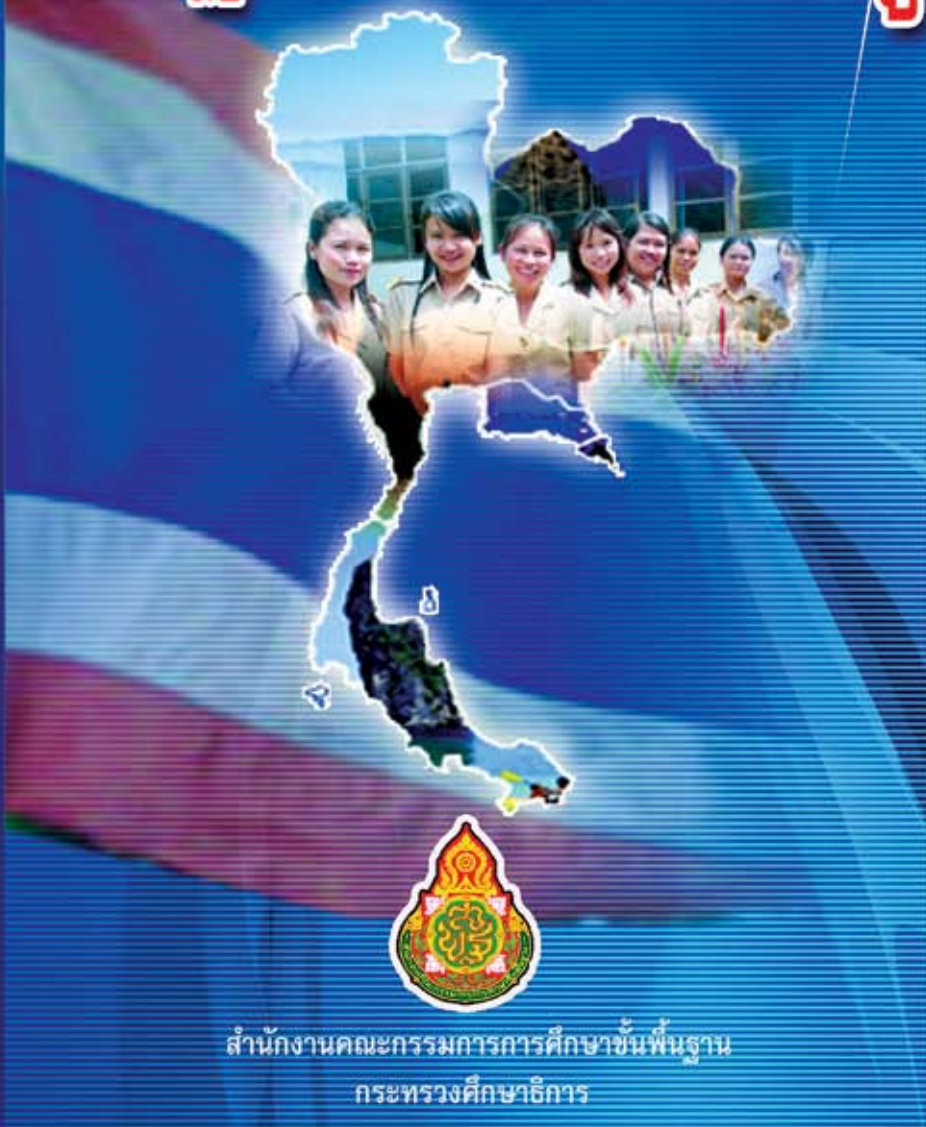

สำนักงานคณะกรรมการการศึกษาขั้นพื้นฐาน  
กระทรวงศึกษาธิการ

# คู่มือ การปฏิบัติงานข้าราชการครู



สำนักงานคณะกรรมการการศึกษาขั้นพื้นฐาน  
กระทรวงศึกษาธิการ



# คำนำ

สำนักงานคณะกรรมการการศึกษาขั้นพื้นฐาน ได้จัดทำคู่มือการปฏิบัติงานข้าราชการครู ทั้งจากการบรรจุและแต่งตั้งในตำแหน่งครูผู้ช่วย ครูอัตราจ้างที่ปฏิบัติหน้าที่ในการจัดการเรียน การสอน โดยผู้ปฏิบัติหน้าที่ครูจะต้องจัดให้ผู้เรียนได้เรียนรู้จากประสบการณ์ กิจกรรม และ การทำงาน อันนำไปสู่การพัฒนาผู้เรียนให้ครบทุกด้าน ทั้งทางกาย ทางจิตหรือทางอารมณ์ ทางสังคม และทางสติปัญญา ซึ่งรวมไปถึงพัฒนาการทางจิตวิญญาณด้วย เพื่อให้การปฏิบัติงานของครูพัฒนา ไปสู่ครูอาชีพที่มีความมุ่งมั่นในการจัดกิจกรรมการเรียนการสอน เพื่อส่งเสริมให้ผู้เรียนเกิดการพัฒนา ให้ครบทุกด้าน ทั้งความดี ความเก่ง สุขภาพร่างกายแข็งแรง มีความมั่นคงทางอารมณ์ ผู้ปฏิบัติ หน้าที่ครูจึงควรมีคู่มือ มีแนวปฏิบัติและแนวทางในการปฏิบัติงาน จึงได้จัดทำคู่มือการปฏิบัติงาน ข้าราชการครูขึ้น

สำนักงานคณะกรรมการการศึกษาขั้นพื้นฐาน หวังเป็นอย่างยิ่งว่าคู่มือการปฏิบัติงาน ข้าราชการครูฉบับนี้ จะเป็นประโยชน์แก่ผู้เกี่ยวข้องทุกฝ่ายในการปฏิบัติงานให้เป็นไปอย่างมี ประสิทธิภาพ และถูกต้องตามหลักธรรมาภิบาลต่อไป หากมีข้อเสนอแนะ โปรดแจ้งสำนักงาน คณะกรรมการการศึกษาขั้นพื้นฐานทราบ เพื่อดำเนินการปรับปรุงแก้ไขหรือเพิ่มเติมให้มีความถูกต้อง ครบถ้วนและมีคุณภาพยิ่ง ๆ ขึ้นไป

สำนักงานคณะกรรมการการศึกษาขั้นพื้นฐาน

กระทรวงศึกษาธิการ

ตุลาคม 2552



# สารบัญ

หน้า

คำนำ

บทนำ

<b>บทที่ 1</b>	การบริหารงานวิชาการ	9
	1. การสร้างและการพัฒนาหลักสูตรสถานศึกษาและการจัดทำสารระท่องเที่ยว	9
	2. การพัฒนากระบวนการเรียนรู้	10
	3. การวัดผล ประเมินผล และงานทะเบียน เทียบโอนผลการเรียน	18
	4. การวิจัยเพื่อพัฒนาคุณภาพการศึกษา	31
	5. การพัฒนาสื่อ นวัตกรรม เทคโนโลยีทางการศึกษา	32
	6. การพัฒนาแหล่งการเรียนรู้	32
	7. การพัฒนางานห้องสมุด	33
	8. การนิเทศการศึกษา	33
	9. งานแนะแนว	34
	10. การพัฒนาระบบการประกันคุณภาพภายในสถานศึกษา	35
	11.-17. งานพัฒนากลุ่มสาระการเรียนรู้ 8 สาระ	37
	18. งานกิจกรรมพัฒนาผู้เรียน	37
<b>บทที่ 2</b>	การบริหารงบประมาณ	39
	1. งบประมาณที่สถานศึกษานำมาใช้จ่าย	39
	2. รายจ่ายตามงบประมาณ	40
	3. เงินนอกงบประมาณ	43
	4. งานพัสดุ	44
	5. สวัสดิการและสิทธิประโยชน์	45
	6. การเบิกค่าพาหนะ	49
	7. ค่าใช้จ่ายในการฝึกอบรม	49
	8. เงินเดือน เงินวิทยฐานะ และเงินประจำตำแหน่ง	50
	9. ค่ารักษาพยาบาล	52
	10. การศึกษาบุตร	53
	11. ค่าเช่าบ้าน	54
	12. กองทุนบำเหน็จบำนาญข้าราชการ (กบข.)	55

# สารบัญ (ต่อ)

หน้า

13. ระเบียบสำนักงานคณะกรรมการส่งเสริมสวัสดิการและสวัสดิภาพครู และบุคลากรทางการศึกษาว่าด้วยการมาปนกิจสงเคราะห์ช่วยเพื่อนครู และบุคลากรทางการศึกษา (ช.พ.ค.)	55
<b>บทที่ 3</b> การบริหารงานบุคคล	57
1. มาตรฐานตำแหน่งและมาตรฐานวิทยฐานะ	57
2. มาตรฐานวิทยฐานะครู	72
3. มาตรฐานวิชาชีพทางการศึกษา	73
4. การปฏิบัติราชการของข้าราชการครู	89
5. ครูอัตราจ้าง	102
<b>บทที่ 4</b> การบริหารทั่วไป	103
1. การกำหนดเวลาทำงานและวันหยุดราชการ	103
2. การเปิดและปิดสถานศึกษา	104
3. การชกธงชาติ	104
4. การสอบ	105
5. การพานักเรียนไปทัศนศึกษานอกสถานศึกษา	105
6. การจัดระบบงานและกิจกรรมในการแนะแนวให้คำปรึกษา	106
7. การลงโทษนักเรียน	107
8. ความสัมพันธ์กับชุมชน	108
9. สิทธิทางการศึกษาสำหรับคนพิการ	110
<b>บทที่ 5</b> ลักษณะของครูที่ดี	113
1. อุดมการณ์ของครู	113
2. คุณลักษณะของครูที่ดี	117
3. ปรัชญาของเศรษฐกิจพอเพียง	122
4. คุณธรรมที่ใช้ในการปฏิบัติงาน	130
<b>ภาคผนวก</b>	137
<b>เอกสารอ้างอิง</b>	138
<b>คณะทำงาน</b>	140

# บทนำ

## 1. โครงสร้างการบริหารงานของสำนักงานคณะกรรมการการศึกษาขั้นพื้นฐาน

สำนักงานคณะกรรมการการศึกษาขั้นพื้นฐาน มีภารกิจเกี่ยวกับการจัดและส่งเสริมการจัดการศึกษาขั้นพื้นฐาน มีโรงเรียนในความรับผิดชอบ 31,501 โรงเรียน/76 ศูนย์การศึกษาพิเศษ สำนักงานเขตพื้นที่การศึกษา 185 แห่ง มีอำนาจหน้าที่ ดังนี้

1. จัดทำข้อเสนอนโยบาย แผนพัฒนาการศึกษา มาตรฐานการจัดการศึกษา และหลักสูตรแกนกลางการศึกษาขั้นพื้นฐาน
2. กำหนดหลักเกณฑ์ แนวทาง และดำเนินการเกี่ยวกับการสนับสนุนทรัพยากร การจัดตั้งจัดสรรทรัพยากร และบริหารงบประมาณอุดหนุนการจัดการศึกษาขั้นพื้นฐาน
3. พัฒนาระบบการบริหารและส่งเสริมประสานงานเครือข่ายข้อมูลสารสนเทศ การนำเทคโนโลยีสารสนเทศไปใช้ในการเรียนการสอน รวมทั้งส่งเสริมการนิเทศ การบริหาร และการจัดการศึกษา
4. ติดตาม ตรวจสอบ และประเมินผลการจัดการศึกษาขั้นพื้นฐานของเขตพื้นที่การศึกษา
5. พัฒนาวัตถุกรรมทางการศึกษา ประสาน ส่งเสริม สนับสนุน และกำกับดูแลการจัดการศึกษาขั้นพื้นฐาน การศึกษาเพื่อคนพิการ ผู้ด้อยโอกาส และผู้มีความสามารถพิเศษ และประสานส่งเสริมการจัดการศึกษาขั้นพื้นฐานของเอกชน องค์กรปกครองส่วนท้องถิ่น บุคคล ครอบครัวยุวมชน องค์กรเอกชน องค์กรวิชาชีพ สถาบันศาสนา สถานประกอบการ และสถาบันสังคมอื่นของเขตพื้นที่การศึกษา
6. ดำเนินการเกี่ยวกับงานเลขานุการของคณะกรรมการการศึกษาขั้นพื้นฐาน
7. ปฏิบัติงานอื่นใดตามที่กฎหมายกำหนดให้เป็นอำนาจหน้าที่และความรับผิดชอบของสำนักงานคณะกรรมการการศึกษาขั้นพื้นฐาน หรือตามที่รัฐมนตรีหรือคณะรัฐมนตรีมอบหมายสำนักงานคณะกรรมการการศึกษาขั้นพื้นฐาน แบ่งส่วนราชการตามกฎหมายกระทรวงได้ 10 ส่วนราชการ ดังนี้

1. สำนักอำนวยการ
2. สำนักการคลังและสินทรัพย์
3. สำนักติดตามและประเมินผลการจัดการศึกษาขั้นพื้นฐาน
4. สำนักทดสอบทางการศึกษา
5. สำนักเทคโนโลยีเพื่อการเรียนการสอน
6. สำนักนโยบายและแผนการศึกษาขั้นพื้นฐาน
7. สำนักบริหารงานการศึกษาพิเศษ



8. สำนักพัฒนานวัตกรรมการจัดการศึกษา
9. สำนักพัฒนาระบบบริหารงานบุคคลและนิติการ
10. สำนักวิชาการและมาตรฐานการศึกษา

นอกจากส่วนราชการตามกฎหมายกระทรวง การแบ่งส่วนราชการดังกล่าว ยังมีส่วนราชการที่กำหนดให้มีในหน่วยงานคือ หน่วยตรวจสอบภายในในกลุ่มพัฒนาระบบบริหาร และยังได้กำหนดให้มีส่วนราชการภายในเพิ่มเติมคือ สำนักพัฒนาครูและบุคลากรทางการศึกษา สำนักพัฒนากิจกรรมนักเรียน สำนักบริหารงานการมัธยมศึกษาตอนปลาย สำนักพัฒนาการศึกษาเขตพัฒนาพิเศษเฉพาะกิจจังหวัดชายแดนภาคใต้ และสถาบันภาษาอังกฤษ



แผนปฏิบัติการแบ่งส่วนราชการของสำนักงานคณะกรรมการการศึกษาขั้นพื้นฐาน

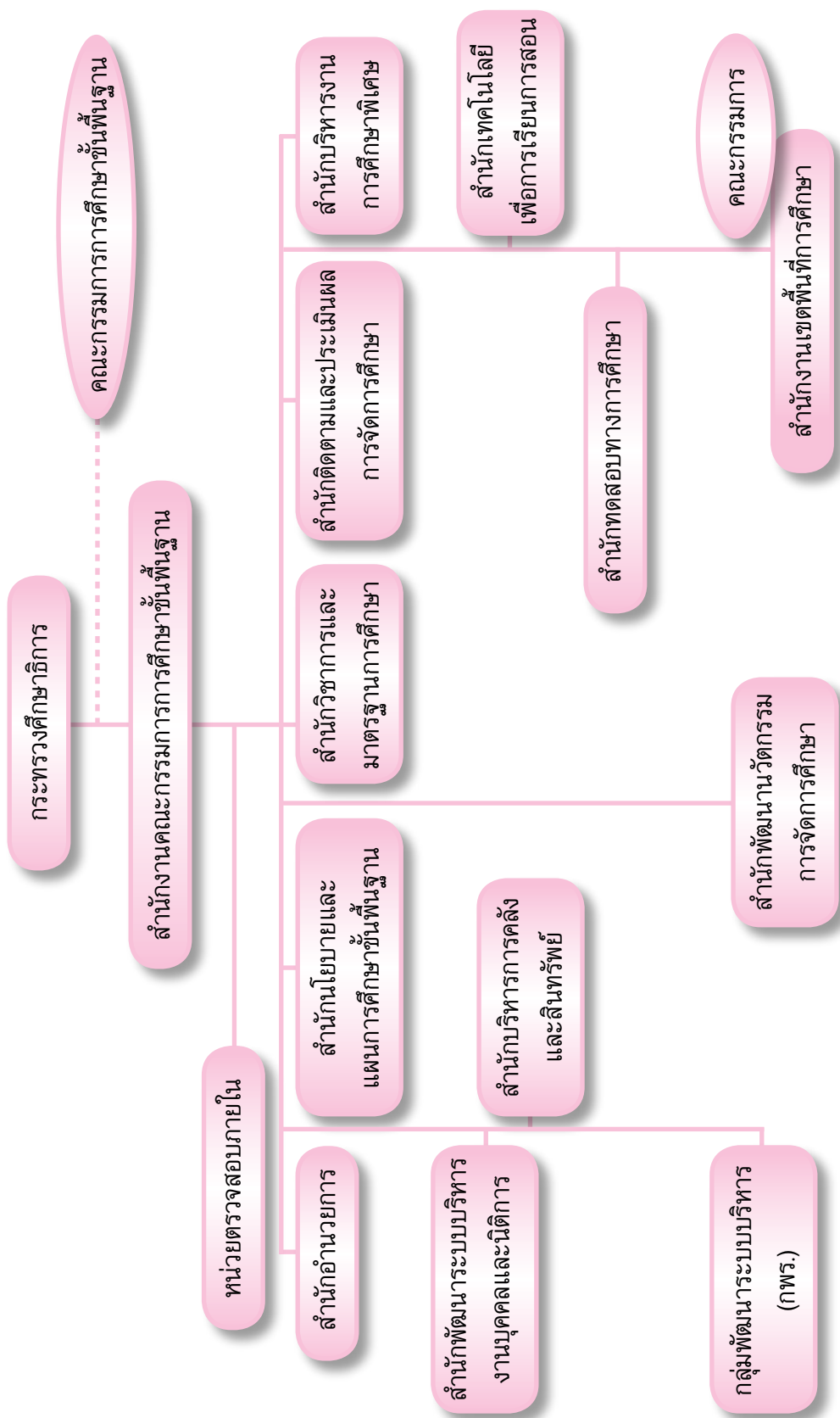

## 2. โครงสร้างสำนักงานเขตพื้นที่การศึกษา

สำนักงานเขตพื้นที่ศึกษามีภารกิจในการประสาน ส่งเสริมและสนับสนุนการจัดการศึกษา ในเขตพื้นที่การศึกษา มีอำนาจหน้าที่ตามกฎหมาย ระเบียบบริหารราชการกระทรวงศึกษาธิการ และกฎหมายอื่น ๆ โดยมีผู้อำนวยการสำนักงานเขตพื้นที่การศึกษาเป็นผู้บังคับบัญชาข้าราชการ และรับผิดชอบการปฏิบัติราชการ สำนักงานเขตพื้นที่การศึกษาแบ่งส่วนราชการออกเป็นกลุ่ม ดังนี้

1. กลุ่มอำนวยการ
2. กลุ่มบริหารงานบุคคล
3. กลุ่มนโยบายและแผน
4. กลุ่มส่งเสริมการจัดการศึกษา
5. กลุ่มส่งเสริมสถานศึกษาเอกชน
6. กลุ่มนิเทศ ติดตาม และประเมินผลการศึกษา

นอกจากส่วนราชการตามประกาศกระทรวงการแบ่งส่วนราชการดังกล่าว ยังมีส่วนราชการที่กำหนดให้มีในหน่วยงาน คือ หน่วยตรวจสอบภายใน

แผนภูมิโครงสร้างการบริหารงานของสำนักงานเขตพื้นที่การศึกษา

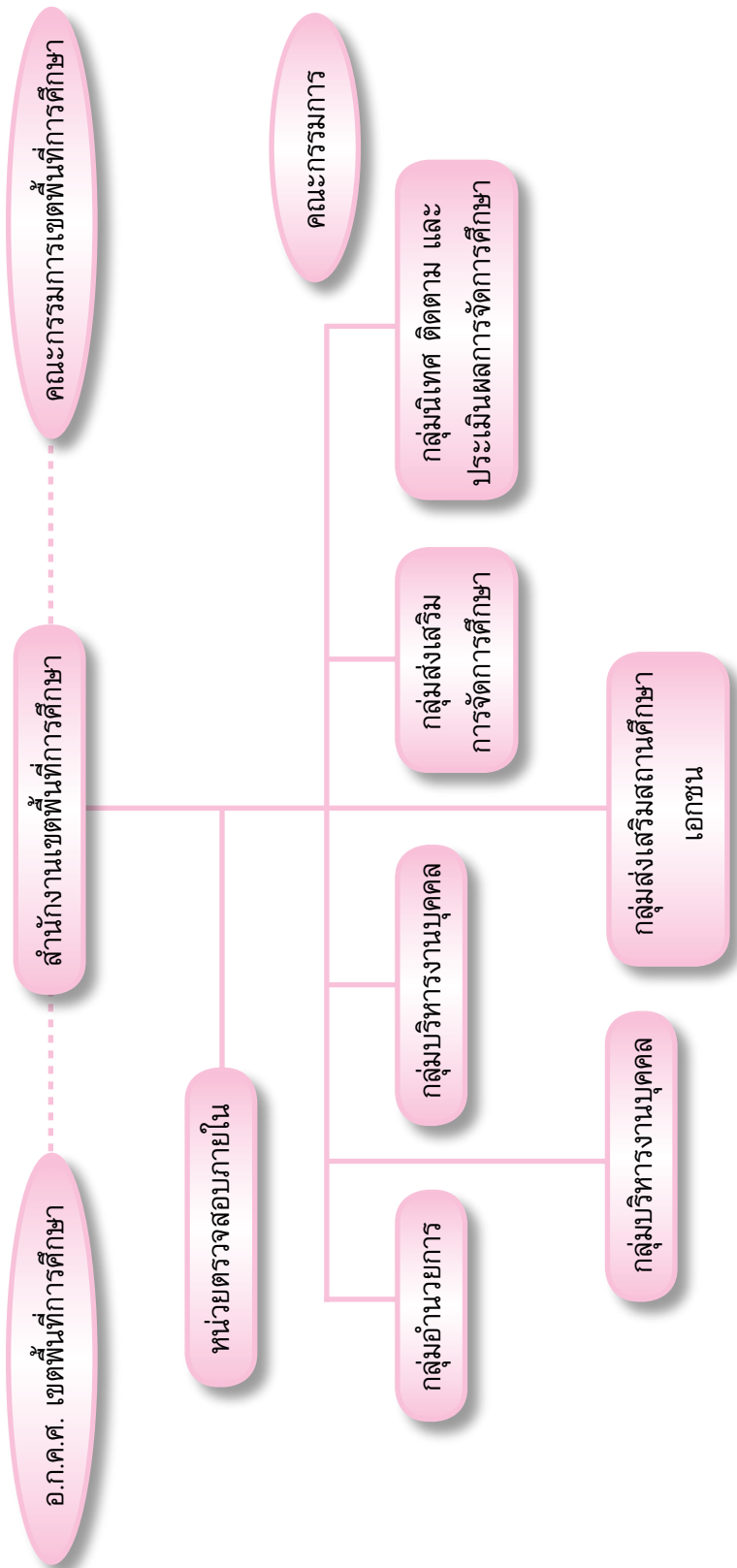

### 3. โครงสร้างสถานศึกษาขั้นพื้นฐาน

สถานศึกษามีการแบ่งโครงสร้างภายในตามกฎหมายกระทรวง และเป็นไปตามระเบียบที่คณะกรรมการเขตพื้นที่การศึกษากำหนด ซึ่งสถานศึกษาจะต้องแบ่งส่วนราชการเป็นกลุ่ม ซึ่งจะต้องสอดคล้องกับการกระจายอำนาจทางการศึกษา คือ ครอบคลุมใน 4 งาน คือ งานวิชาการ งานงบประมาณ งานบริหารงานบุคคล และงานบริหารทั่วไป

#### โครงสร้างการบริหารงานของสถานศึกษา

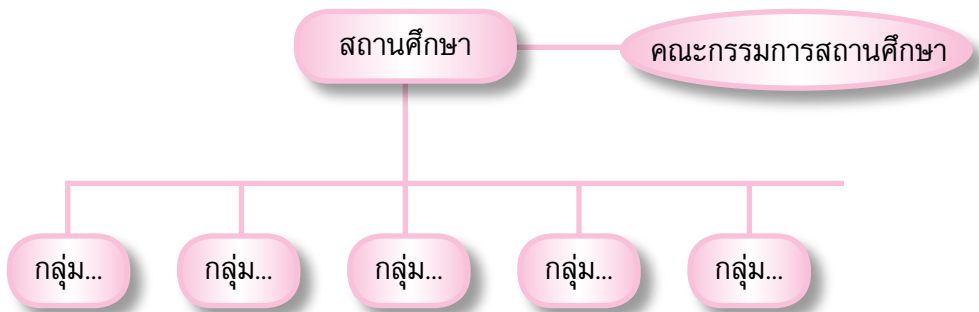

### 4. ขอบข่ายและภารกิจของสถานศึกษา

สถานศึกษามีผู้อำนวยการสถานศึกษาเป็นผู้บังคับบัญชาข้าราชการ และรับผิดชอบการบริหารงานของสถานศึกษาที่มีโครงสร้างการบริหารงานตามกฎหมายที่มีขอบข่ายภารกิจที่กำหนด ซึ่งการแบ่งส่วนราชการภายในสถานศึกษาเป็นไปตามกฎหมายกระทรวงและระเบียบที่คณะกรรมการเขตพื้นที่การศึกษากำหนด ซึ่งจะแบ่งส่วนราชการเป็นกลุ่ม หรือฝ่าย หรืองาน ตลอดจนกำหนดอำนาจหน้าที่ของแต่ละส่วนราชการ ซึ่งจะต้องครอบคลุมขอบข่ายและภารกิจของสถานศึกษาที่กระทรวงศึกษาธิการกระจายอำนาจการบริหารและการจัดการศึกษา ทั้งด้านวิชาการ งบประมาณ การบริหารงานบุคคล และการบริหารทั่วไป ซึ่งมีขอบข่ายและภารกิจดังต่อไปนี้

#### 1. งานบริหารวิชาการ

- 1.1 การพัฒนาหลักสูตรสถานศึกษา
- 1.2 การพัฒนากระบวนการเรียนรู้
- 1.3 การวัดผล ประเมินผล และเทียบโอนผลการเรียน
- 1.4 การวิจัยเพื่อพัฒนาคุณภาพการศึกษา
- 1.5 การพัฒนาสื่อ นวัตกรรม และเทคโนโลยีทางการศึกษา
- 1.6 การพัฒนาแหล่งเรียนรู้
- 1.7 การนิเทศการศึกษา



- 1.8 การแนะแนวการศึกษา
- 1.9 การพัฒนาระบบการประกันคุณภาพภายในสถานศึกษา
- 1.10 การส่งเสริมความรู้ด้านวิชาการแก่ชุมชน
- 1.11 การประสานความร่วมมือในการพัฒนาวิชาการกับสถานศึกษาอื่น
- 1.12 การส่งเสริมและสนับสนุนงานวิชาการแก่บุคคล ครอบครัว องค์กร หน่วยงาน และสถาบันอื่นที่จัดการศึกษา

## 2. งานบริหารงบประมาณ

- 2.1 การจัดทำและเสนอของบประมาณ
- 2.2 การจัดสรรงบประมาณ
- 2.3 การตรวจสอบ ติดตาม ประเมินผล และรายงานผลการใช้เงินและผลการดำเนินงาน
- 2.4 การระดมทรัพยากรและการลงทุนเพื่อการศึกษา
- 2.5 การบริหารการเงิน
- 2.6 การบริหารบัญชี
- 2.7 การบริหารพัสดุและสินทรัพย์

## 3. งานบริหารงานบุคคล

- 3.1 การวางแผนอัตรากำลังและกำหนดตำแหน่ง
- 3.2 การสรรหาและการบรรจุแต่งตั้ง
- 3.3 การเสริมสร้างประสิทธิภาพในการปฏิบัติราชการ
- 3.4 วินัยและการรักษาวินัย
- 3.5 การออกจากราชการ

## 4. งานบริหารทั่วไป

- 4.1 การดำเนินงานธุรการ
- 4.2 งานเลขานุการคณะกรรมการสถานศึกษาขั้นพื้นฐาน
- 4.3 งานพัฒนาระบบและเครือข่ายข้อมูลสารสนเทศ
- 4.4 การประสานและพัฒนาเครือข่ายการศึกษา
- 4.5 การจัดระบบการบริหารและพัฒนาองค์กร
- 4.6 งานเทคโนโลยีสารสนเทศ
- 4.7 การส่งเสริม สนับสนุนด้านวิชาการ งบประมาณ บุคลากร และบริหารทั่วไป
- 4.8 การจัดสถานที่และสภาพแวดล้อม
- 4.9 การจัดทำสำมะโนผู้เรียน
- 4.10 การรับนักเรียน
- 4.11 การส่งเสริมและประสานงานการศึกษาในระบบ นอกระบบ และตามอัธยาศัย

- 4.12 การระดมทรัพยากรเพื่อการศึกษา
- 4.13 งานส่งเสริมงานกิจการนักเรียน
- 4.14 การประชาสัมพันธ์งานการศึกษา
- 4.15 การส่งเสริม สนับสนุน และประสานงานการศึกษาของบุคคล ชุมชน องค์กร  
หน่วยงานและสถาบัน สังคมอื่นที่จัดการศึกษา
- 4.16 งานประสานราชการกับเขตพื้นที่การศึกษาและหน่วยงานอื่น
- 4.17 การจัดระบบการควบคุมภายในหน่วยงาน
- 4.18 งานบริการสาธารณะ
- 4.19 งานที่ไม่ได้ระบุไว้ในงานอื่น





# บทที่ 1

## การบริหารงานวิชาการ



### งานวิชาการ

งานวิชาการถือเป็นงานที่มีความสำคัญที่สุด เป็นหัวใจของการจัดการศึกษา ซึ่งทั้งผู้บริหาร โรงเรียน คณะครู และผู้มีส่วนเกี่ยวข้องทุกฝ่าย ต้องมีความรู้ความเข้าใจ ให้ความสำคัญและมีส่วนร่วมในการวางแผน กำหนดแนวทางปฏิบัติ การประเมินผล และการปรับปรุงแก้ไขอย่างเป็นระบบและต่อเนื่อง งานวิชาการของโรงเรียนประกอบด้วยงานหลักสูตรและการจัดการเรียนการสอนเป็นหลัก ซึ่งโรงเรียนจะต้องสร้างหลักสูตรของตนเอง เรียกว่า หลักสูตรสถานศึกษา ดังนั้น ครูจะต้องทำหน้าที่ในการสร้างและพัฒนาหลักสูตร การนำหลักสูตรไปใช้ การออกแบบการจัดการเรียนรู้ ซึ่งงานวิชาการที่ครูจะต้องปฏิบัติจะประกอบด้วยภารกิจหลัก ดังนี้

### 1. การสร้างและการพัฒนาหลักสูตรสถานศึกษาและการจัดทำสาระก้องถิ่น

#### 1.1 การพัฒนาหลักสูตรสถานศึกษา

1.1.1 ศึกษาวิเคราะห์เอกสารหลักสูตรการศึกษาขั้นพื้นฐาน พ.ศ. 2544 และหลักสูตรการศึกษาปฐมวัย พ.ศ. 2546 และกรอบสาระการเรียนรู้ที่พัฒนาโดยสำนักงานเขตพื้นที่การศึกษา

1.1.2 ศึกษาศิลปวัฒนธรรมของท้องถิ่นและภูมิภาค ตลอดจนข้อมูลสารสนเทศเกี่ยวกับสภาพปัญหาและความต้องการของสังคม ชุมชน และท้องถิ่น

1.1.3 วิเคราะห์สภาพแวดล้อมและประเมินสถานภาพสถานศึกษา เพื่อร่วมกำหนดวิสัยทัศน์ ภารกิจเป้าหมาย คุณลักษณะที่พึงประสงค์ โดยการมีส่วนร่วมของทุกฝ่าย รวมทั้งคณะกรรมการสถานศึกษา

1.1.4 ศึกษามาตรฐานการเรียนรู้ช่วงชั้นของกลุ่มสาระหลักสูตรการศึกษาขั้นพื้นฐาน พ.ศ. 2544 หรือมาตรฐานการเรียนรู้ของกลุ่มสาระตามหลักสูตรแกนกลางการศึกษาขั้นพื้นฐาน

1.1.5 จัดทำหลักสูตรสถานศึกษาที่สอดคล้องกับหลักสูตรแกนกลางของกระทรวงศึกษาธิการและกรอบสาระการเรียนรู้ท้องถิ่นของสำนักงานเขตพื้นที่การศึกษา ปฏิบัติงานตามระเบียบกระทรวงศึกษาธิการว่าด้วยคณะกรรมการบริหารหลักสูตรและงานวิชาการสถานศึกษาขั้นพื้นฐาน

1.1.6 ขอความเห็นชอบใช้หลักสูตรสถานศึกษาจากคณะกรรมการสถานศึกษาขั้นพื้นฐาน

1.1.7 การบริหารจัดการหลักสูตรสถานศึกษาตามแนวปฏิบัติเกี่ยวกับการใช้หลักสูตรสถานศึกษาขั้นพื้นฐาน พ.ศ. 2544



- ❖ การจัดสาระการเรียนรู้
- ❖ การกำหนดค่าน้ำหนักและเวลาเรียนช่วงชั้นที่ 1-3
- ❖ การกำหนดรหัสวิชา
- ❖ การกำหนดระดับผลการเรียน

1.1.8 การบูรณาการภายในและระหว่างสาระการเรียนรู้/การบูรณาการเฉพาะเรื่องตามลักษณะสาระการเรียนรู้/การบูรณาการที่สอดคล้องกับวิถีของผู้เรียน

1.1.9 ประเมินผลการใช้หลักสูตรและปรับปรุงหลักสูตรให้มีคุณภาพยิ่งขึ้น

## 1.2 การจัดทำสาระการเรียนรู้ท้องถิ่น

สาระการเรียนรู้ท้องถิ่น หมายถึง รายละเอียดของข้อมูลสารสนเทศ รวมทั้งเนื้อหาองค์ความรู้ที่เกี่ยวข้องกับท้องถิ่นในด้านต่าง ๆ เช่น สภาพภูมิประเทศ ภูมิอากาศ ทรัพยากรและสิ่งแวดล้อม ประวัติความเป็นมา สภาพเศรษฐกิจ สังคม การดำรงชีวิต การประกอบอาชีพอิสระ ศิลปวัฒนธรรม ประเพณี ภูมิปัญญา ตลอดจนสภาพปัญหาและสิ่งที่ควรได้รับการถ่ายทอดพัฒนาในชุมชนและสังคมนั้น ๆ ที่สถานศึกษากำหนด การจัดประสบการณ์ให้ผู้เรียนได้เรียนรู้เกี่ยวกับท้องถิ่นของตนเอง ซึ่งมีแนวทางในการจัดทำสาระท้องถิ่น ดังนี้

1. ศึกษากรอบสาระการเรียนรู้ท้องถิ่นที่สำนักงานเขตพื้นที่การศึกษากำหนดไว้
2. วิเคราะห์หลักสูตรสถานศึกษา เพื่อทราบจุดเน้นหรือประเด็นปัญหาสำคัญที่โรงเรียนให้ความสำคัญหรือกำหนดเป็นแนวทางในการพัฒนานักเรียน
3. ศึกษา วิเคราะห์ข้อมูลสารสนเทศของโรงเรียนและนักเรียน เพื่อนำมาเป็นข้อมูลในการจัดทำสาระท้องถิ่น
4. ดำเนินการจัดทำสาระท้องถิ่นในลักษณะ
  - ❖ จัดทำเป็นรายวิชาเพิ่มเติม
  - ❖ ปรับกิจกรรมการเรียนการสอน หรือจัดกิจกรรมเสริม หรือบูรณาการ

## 2. การพัฒนากระบวนการเรียนรู้

2.1 จัดทำแผนการจัดการเรียนรู้แบบมีส่วนร่วมตามสาระและหน่วยการเรียนรู้แบบบูรณาการ โดย

- ❖ วิเคราะห์หลักสูตรและเนื้อหาสาระ
- ❖ มาตรฐานการเรียนรู้
- ❖ ผลการเรียนรู้ที่คาดหวัง
- ❖ ออกแบบกิจกรรมการเรียนรู้โดยเน้นผู้เรียนเป็นสำคัญและจัดเตรียมสื่อการเรียนรู้ที่เหมาะสมกับผู้เรียน

2.2 จัดกระบวนการเรียนรู้ให้ยืดหยุ่นตามความเหมาะสม โดยจัดเนื้อหาสาระและกิจกรรมให้สอดคล้องกับความสนใจ ความถนัดของผู้เรียน ตลอดจนผู้ที่มีความสามารถพิเศษและผู้ที่มีความบกพร่องหรือด้อยโอกาส โดยฝึกทักษะกระบวนการคิด การจัดการ การเผชิญสถานการณ์ การประยุกต์ใช้ความรู้ เพื่อป้องกันแก้ไขปัญหาในชีวิตประจำวัน การเรียนรู้จากประสบการณ์จริง และการปฏิบัติจริง สร้างสถานการณ์ตัวอย่าง

2.3 ส่งเสริมให้ผู้เรียนรักการอ่านและใฝ่รู้อย่างต่อเนื่อง การผสมผสานความรู้ต่าง ๆ ให้สมดุลกัน

2.4 ปลุกฝังผู้เรียนให้มีคุณธรรม จริยธรรม ค่านิยมที่ดีงาม มีคุณลักษณะที่พึงประสงค์ สอดคล้องกับเนื้อหาสาระกิจกรรม

2.5 จัดบรรยากาศ สิ่งแวดล้อม แหล่งเรียนรู้ให้เอื้อต่อการเรียนรู้

2.6 นำภูมิปัญญาท้องถิ่นและประสานความร่วมมือเครือข่ายผู้ปกครอง ชุมชน ท้องถิ่นเข้ามา มีส่วนร่วมในการจัดการเรียนการสอนตามความเหมาะสม เพื่อร่วมกันพัฒนาผู้เรียนตามศักยภาพ

2.7 จัดให้มีการนิเทศการเรียนการสอนในกลุ่มสาระการเรียนรู้ต่าง ๆ โดยเป็นการนิเทศที่ร่วมมือช่วยเหลือกันแบบกัลยาณมิตร นิเทศแบบเพื่อนช่วยเพื่อน เพื่อพัฒนาการเรียนการสอนร่วมกันของบุคลากรภายในสถานศึกษา

2.8 ส่งเสริมให้ใช้การวิจัยเป็นส่วนหนึ่งของกระบวนการเรียนรู้ (การวิจัยในชั้นเรียน)

2.9 ส่งเสริมให้ครูได้รับการพัฒนา วิธีการจัดกระบวนการเรียนรู้อย่างหลากหลาย และต่อเนื่อง เพื่อพัฒนากระบวนการเรียนรู้ตามความเหมาะสม

2.10 จัดกิจกรรมพัฒนาผู้เรียน ได้แก่

2.10.1 จัดกิจกรรมแนะแนว โดย

- ❖ จัดเตรียมวัสดุอุปกรณ์การจัดกิจกรรมการเรียนรู้
- ❖ จัดทำแผนการจัดการเรียนรู้ แบบบันทึก และจัดทำสื่อ
- ❖ ให้คำปรึกษาการแก้ไขข้อบกพร่องและพัฒนาตนเอง
- ❖ ให้คำปรึกษาการศึกษาต่อและแนะนำอาชีพ

2.10.2 จัดกิจกรรมนักเรียน โดย

- ❖ สนับสนุนเกื้อกูลตามกลุ่มสาระการเรียนรู้ เช่น โครงการงาน
- ❖ ส่งเสริมความถนัด ความสนใจ ความสามารถ ความต้องการของผู้เรียน

เช่น ชมรมทางวิชาการ

- ❖ ส่งเสริมการทำประโยชน์ต่อสังคม เช่น กิจกรรมปลูกเสื่อ ยุวกาชาด
- ❖ ส่งเสริมการฝึกทำงานที่เป็นประโยชน์ต่อตนเองและส่วนรวม
- ❖ จัดกิจกรรมการเรียนรู้และจัดท้าวัดดูอุปกรณ์
- ❖ จัดทำแผนการจัดกิจกรรม แบบบันทึก รายงานผล

## การออกแบบการเรียนรู้อิงมาตรฐาน

การออกแบบการเรียนรู้อิงมาตรฐาน เป็นขั้นตอนที่สำคัญที่สุดในการจัดทำหลักสูตรสถานศึกษา เพราะเป็นส่วนที่นำมาตรฐานการเรียนรู้ไปสู่การปฏิบัติในการเรียนการสอนอย่างมีคุณภาพได้ มาตรฐานอย่างแท้จริง ผู้เรียนจะบรรลุมาตรฐานหรือไม่ อย่างไร ก็อยู่ที่ขั้นตอนนี้ ดังนั้นการพัฒนาผู้เรียนให้มีคุณภาพได้มาตรฐานอย่างแท้จริงทุกองค์ประกอบของหน่วยการเรียนรู้ ต้องเชื่อมโยงกับมาตรฐานการเรียนรู้และตัวชี้วัดชั้นปี โดยครูต้องเข้าใจและสามารถวิเคราะห์ได้ว่า สิ่งที่ต้องการให้นักเรียนรู้และปฏิบัติได้ในมาตรฐานและตัวชี้วัดชั้นปีนั้นคืออะไร

### องค์ประกอบที่สำคัญของหน่วยการเรียนรู้อิงมาตรฐาน มี 6 องค์ประกอบ ดังนี้

1. ชื่อหน่วยการเรียนรู้
2. มาตรฐานการเรียนรู้
3. สาระสำคัญของหน่วยการเรียนรู้
4. ชิ้นงานหรือภาระงานที่ให้นักเรียนปฏิบัติ
5. กิจกรรมการเรียนการสอน
6. การวัดและประเมินผล

### กระบวนการจัดทำหน่วยการเรียนรู้อิงมาตรฐาน

**การออกแบบหน่วยการเรียนรู้อิงมาตรฐานใช้หลักการของ Backward Design** คือ เริ่มจากการกำหนดมาตรฐานเป็นเป้าหมายของการจัดการเรียนรู้ จากนั้นจึงกำหนดว่า ร่องรอยหลักฐานอะไรที่ให้นักเรียนปฏิบัติแล้วสามารถสะท้อนความสามารถของผู้เรียนตามที่ระบุไว้ในมาตรฐานนั้น แล้วจึงวางแผนจัดกิจกรรมการเรียนรู้ให้สอดคล้องกับสิ่งที่กำหนดให้นักเรียนปฏิบัติ

**การออกแบบถอยหลังกลับหรือ Backward Design** ที่นำมาใช้ในการออกแบบหน่วยการเรียนรู้อิงมาตรฐาน เป็นกระบวนการออกแบบที่ยึดเป้าหมายสุดท้ายของการเรียน คือมาตรฐานการเรียนรู้เป็นหลัก กระบวนการออกแบบวางแผนของครูผู้สอนต้องเกี่ยวเนื่องสัมพันธ์กัน 3 ขั้นตอน ดังนี้

ขั้นตอนที่ 1 มาตรฐานการเรียนรู้ต้องการให้นักเรียนรู้อะไร และสามารถทำอะไรได้

ขั้นตอนที่ 2 อะไรคือร่องรอยหลักฐานที่แสดงว่านักเรียนรู้และสามารถทำได้ตามที่มาตรฐานกำหนด

ขั้นตอนที่ 3 จัดกิจกรรมอย่างไรจึงจะสนับสนุนให้นักเรียนมีความรู้ที่ฝังแน่นตามที่มาตรฐานกำหนดไว้

อย่างไรก็ตามกระบวนการจัดทำหน่วยการเรียนรู้อิงมาตรฐานมีความยืดหยุ่นสามารถเริ่มจากการกำหนดมาตรฐานการเรียนรู้และตัวชี้วัดชั้นปี และวิเคราะห์คำสำคัญในตัวชี้วัดชั้นปี เพื่อกำหนดสาระหลักและกิจกรรมต่อไปหรืออาจเริ่มจากประเด็นปัญหาสำคัญในท้องถิ่นหรือสิ่งที่น่าสนใจ แล้วจึงพิจารณาว่าประเด็นปัญหาดังกล่าวเชื่อมโยงกับมาตรฐานและตัวชี้วัดชั้นปีข้อใดตั้งแนวทางต่อไป

รูปแบบที่ 1 แนวทางการจัดทำหน่วยการเรียนรู้เริ่มจากการกำหนดมาตรฐานการเรียนรู้และตัวชี้วัด  
ชั้นปี

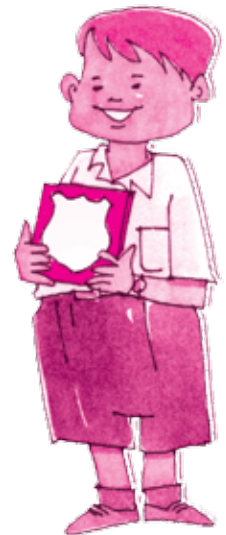
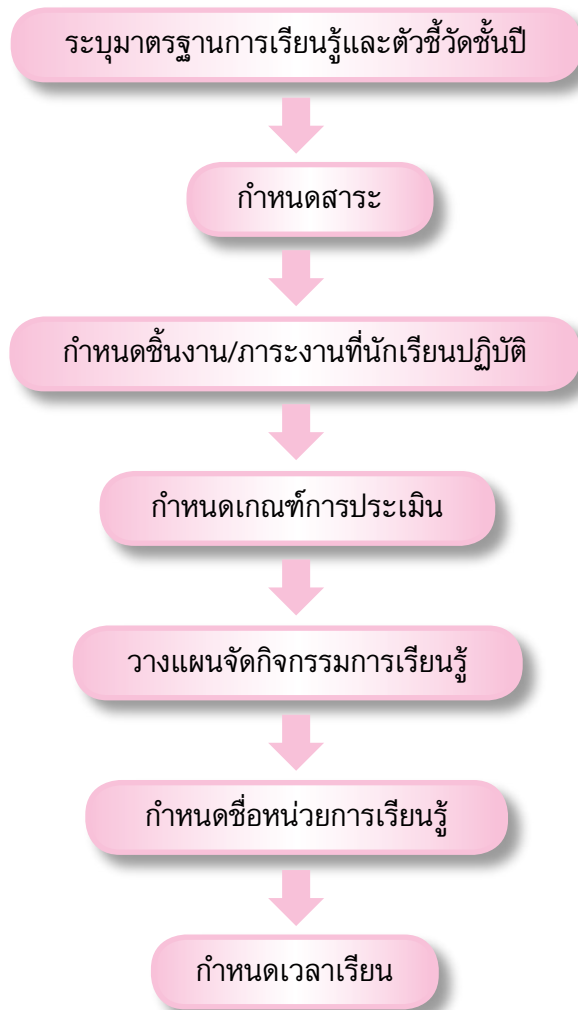

รูปแบบที่ 2 แนวทางการจัดหน่วยการเรียนรู้เริ่มจากการกำหนดปัญหาสำคัญในท้องถิ่นหรือ  
สิ่งที่นักเรียนสนใจ

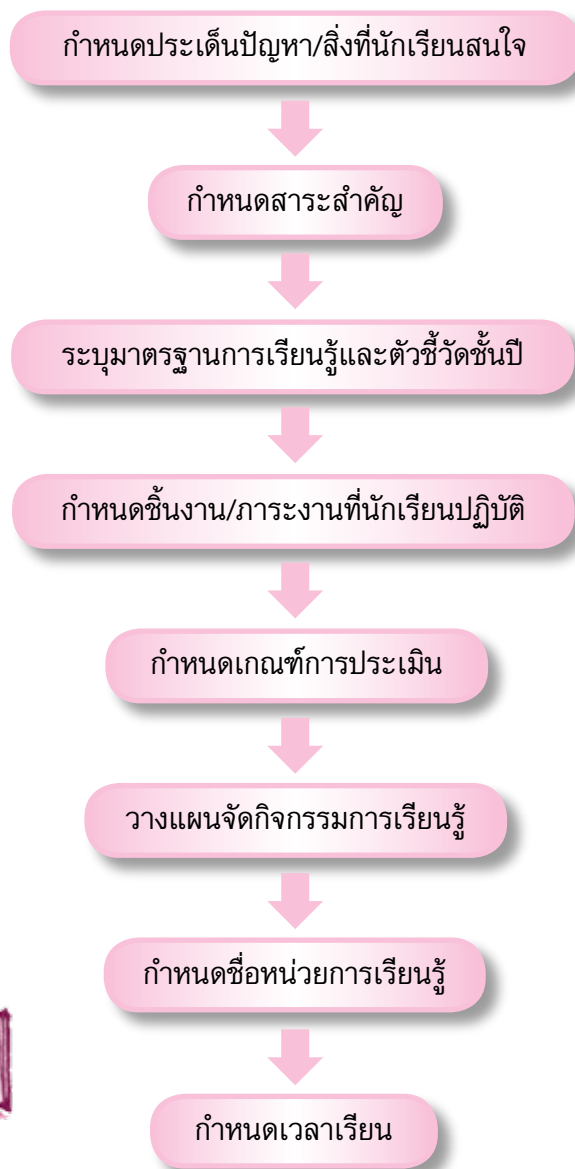

## สิ่งสำคัญของการจัดทำหน่วยการเรียนรู้อิงมาตรฐาน มีดังนี้

1. การจัดการเรียนรู้ในแต่ละหน่วยการเรียนรู้ ต้องนำพาผู้เรียนให้บรรลุมาตรฐานและตัวชี้วัดชั้นปีที่ระบุไว้ในหน่วยการเรียนรู้ นั้น ๆ
2. การวัดและประเมินผลชิ้นงานหรือภาระงานที่กำหนดในหน่วยการเรียนรู้ ควรเป็นการประเมินการปฏิบัติหรือการแสดงความสามารถผู้เรียน (Performance Assessment)
3. ชิ้นงานหรือภาระงานที่กำหนดให้นักเรียนปฏิบัติ ควรเชื่อมโยงมาตรฐานและตัวชี้วัด 2-3 มาตรฐานตัวชี้วัด
4. มีความยืดหยุ่นในกระบวนการและขั้นตอนการจัดทำหน่วยการเรียนรู้ เช่น อาจเริ่มต้นจากการวิเคราะห์มาตรฐานการเรียนรู้และตัวชี้วัดชั้นปี หรืออาจเริ่มจากความสนใจของนักเรียนหรือสภาพปัญหาของชุมชนก็ได้

### กระบวนการออกแบบหน่วยการเรียนรู้

ตามที่ได้นำเสนอแนวทางการจัดทำหน่วยการเรียนรู้ไว้ 2 แนวทาง ในที่นี้จะนำเสนอเฉพาะแนวทางการจัดทำหน่วยการเรียนรู้ที่เริ่มจากการกำหนดมาตรฐานการเรียนรู้และตัวชี้วัดชั้นปีดังต่อไปนี้

### ขั้นระบุมาตรฐานและตัวชี้วัดชั้นปี/ช่วงชั้น

ทุกหน่วยการเรียนรู้ต้องระบุมาตรฐานการเรียนรู้และตัวชี้วัดชั้นปี/ช่วงชั้นที่เป็นเป้าหมายในการพัฒนานักเรียนสำหรับหน่วยการเรียนรู้ นั้น ๆ ไว้อย่างชัดเจน ซึ่งแต่ละหน่วยงานอาจระบุมาตรฐานการเรียนรู้และตัวชี้วัดชั้นปี/ช่วงชั้นไว้มากกว่าหนึ่งมาตรฐานและมากกว่าหนึ่งตัวชี้วัดชั้นปี/ช่วงชั้นแต่ก็ไม่ควรมากเกินไป ซึ่งอาจเป็นมาตรฐานจากกลุ่มสาระเดียวกันหรือต่างกลุ่มสาระที่สอดคล้องกันก็ได้

### ตัวอย่างที่ 1 ชั้นประถมศึกษาปีที่ 6

**มาตรฐาน ท.1.1 ใช้กระบวนการอ่านสร้างความรู้และความคิด เพื่อนำไปใช้ตัดสินใจแก้ปัญหาในการดำเนินชีวิตและมีนิสัยรักการอ่าน**

#### ตัวชี้วัด

- ท.1.1 (ป.6/3) อ่านเรื่องสั้น ๆ อย่างหลากหลาย โดยจับเวลาแล้วถามตอบเกี่ยวกับเรื่องที่อ่าน
- ท.1.1 (ป.6/5) อธิบายนำความรู้ ความคิดจากเรื่องที่อ่านไปตัดสินใจแก้ปัญหาในการดำเนินชีวิต
- ท.1.1 (ป.6/8) เขียนแสดงความรู้สึกและแสดงความคิดเห็น

**มาตรฐาน ท.3.1 สามารถเลือกฟังและดูอย่างมีวิจารณญาณ และพูดแสดงความรู้ ความคิด ความรู้สึกในโอกาสต่าง ๆ อย่างมีวิจารณญาณและสร้างสรรค์**

### **ตัวชี้วัด**

ท.3.1 (ป.6/5) พุดรายงานเรื่องที่เขียน

**หมายเหตุ** ท.1.1 (ป.6/3) หมายถึง มาตรฐานการเรียนรู้กลุ่มสาระการเรียนรู้ภาษาไทย สาระที่ 1 การอ่านมาตรฐานที่ 1 ตัวชี้วัดชั้นประถมศึกษาปีที่ 6 ข้อ 3

### **ชั้นกำหนดสาระสำคัญ**

ในส่วนสาระสำคัญนี้เป็นการกำหนดเนื้อหาและทักษะที่จะจัดการเรียนการสอนในหน่วยนั้น ๆ สาระสำคัญได้จากการวิเคราะห์ตัวชี้วัดชั้นปีว่าอะไร คือสิ่งที่นักเรียนต้องรู้และปฏิบัติได้ ที่ระบุอยู่ในตัวชี้วัดชั้นปีของหน่วยการเรียนรู้ นั้น ๆ หรือสาระสำคัญอาจนำมาจากสาระการเรียนรู้แกนกลางของตัวชี้วัดชั้นปี แต่ละตัวชี้วัดอาจมีการสอนหรือฝึกซ้ำได้ในหน่วยการเรียนรู้อื่น ๆ เพื่อให้ผู้เรียนได้เรียนรู้ตามความเหมาะสม

### **ชั้นกำหนดชิ้นงานหรือภาระงานที่นักเรียนปฏิบัติ**

ชิ้นงานหรือภาระงาน อาจเป็นสิ่งที่ครูกำหนดให้ หรือครูและนักเรียนร่วมกันกำหนดขึ้น เพื่อให้ให้นักเรียนได้ลงมือปฏิบัติในแต่ละหน่วย ชิ้นงานหรือภาระงานต้องแสดงให้เห็นถึงพัฒนาการในการเรียนรู้ของนักเรียน ได้ใช้ความรู้ที่ลึกซึ้ง ใช้ทักษะ/กระบวนการคิดขั้นสูง และเป็นร่องรอยหลักฐานแสดงว่ามีความรู้และทักษะถึงตัวชี้วัดชั้นปีที่กำหนดไว้ในหน่วยการเรียนรู้ นั้น

### **ตัวอย่างชิ้นงานหรือภาระงาน**

1. งานเขียน : เรียงความ จดหมาย โคลงกลอน การบรรยาย การเขียนตอบ ฯลฯ
2. ภาพ/แผนภูมิ : แผนผัง แผนภูมิ ภาพวาด กราฟ ตาราง ฯลฯ
3. การพูด/รายงานปากเปล่า : การอ่าน กล่าวรายงาน โต้เวที ร้องเพลง สัมภาษณ์ ฯลฯ
4. สิ่งประดิษฐ์ : งานประดิษฐ์ งานแสดงนิทรรศการ หุ่นจำลอง ฯลฯ
5. งานที่มีลักษณะผสมผสานกัน : การทดลอง การสาธิต ละคร วิดีทัศน์ ฯลฯ

การกำหนดชิ้นงานหรือภาระงานให้นักเรียนปฏิบัติต้องมีความสอดคล้องเหมาะสมสัมพันธ์กับมาตรฐานการเรียนรู้และตัวชี้วัดชั้นปี และกิจกรรมที่กำหนดในหน่วยการเรียนรู้ ชิ้นงานหรือภาระงานหนึ่งชิ้น เชื่อมโยงสัมพันธ์กับมาตรฐานเดียวกันหรือหลายมาตรฐานในเวลาเดียวกันได้

### **วิธีการเลือกชิ้นงานหรือภาระงาน**

ชิ้นงานหรือภาระงานที่จะเป็นเครื่องพิสูจน์ว่านักเรียนบรรลุถึงมาตรฐานการเรียนรู้ และตัวชี้วัดชั้นปีนั้นพิจารณาได้จาก

1. ชิ้นงาน : ภาระงานตามที่ระบุไว้ในมาตรฐานการเรียนรู้หรือตัวชี้วัดชั้นปีนั้น (ถ้ามี)
2. พิจารณาจากกิจกรรมการเรียนรู้ในหน่วยว่านักเรียนต้องสร้างชิ้นงาน หรือปฏิบัติงานใดบ้างระหว่างการจัดกิจกรรมจึงจะพัฒนาถึงมาตรฐานการเรียนรู้และตัวชี้วัดชั้นปีที่ต้องการ
3. ระดมความคิดกับเพื่อนครูหรือนักเรียน เพื่อเลือกงานที่เหมาะสมให้นักเรียนปฏิบัติ เพื่อพัฒนานักเรียนให้ได้มาตรฐานที่กำหนด ถ้าชิ้นงานยังไม่ครอบคลุมมาตรฐานการเรียนรู้และตัวชี้วัดชั้นปีที่กำหนดไว้ อาจเพิ่มหรือปรับกิจกรรมเพื่อให้ครอบคลุม
4. ขณะวางแผนกำหนดชิ้นงานหรือภาระงานควรพิจารณาการพัฒนาศติปัญญาหลาย ๆ ด้าน พร้อม ๆ กัน (Multiple Intelligence) ครูอาจเลือกชิ้นงานประเภทเรียงความ การแสดงละคร หรือบทบาทสมมติ การเคลื่อนไหวร่างกาย/มนุษย์สัมพันธ์ หรือดนตรี ซึ่งเป็นงานที่เหมาะสมที่จะส่งเสริมให้นักเรียนได้พัฒนาหลาย ๆ ด้าน และมีโอกาสได้เรียนรู้และปฏิบัติงานด้วยวิธีการที่เขาชอบ งานนั้นจึงจะเกิดประโยชน์อย่างแท้จริง
5. นำไปสู่การประเมินตามสภาพจริง (Authentic Assessment) โดยบุคคลต่าง ๆ เช่น เพื่อนนักเรียน ครู ผู้ปกครอง หรือประเมินตนเอง ให้ทางเลือกในการปฏิบัติ หรือใช้วิธีปฏิบัติได้หลากหลาย

### ขั้นการประเมินผล

ในการจัดกิจกรรมการเรียนรู้แต่ละครั้ง ครูต้องกำหนดเกณฑ์การประเมินผล ซึ่งควรให้นักเรียนมีส่วนร่วมในการกำหนดด้วย และควรแจ้งให้นักเรียนทราบล่วงหน้าถึงวิธีการและเกณฑ์ในการประเมิน การประเมินผลควรมีลักษณะ ดังนี้

- ❖ มีเกณฑ์การประเมินที่เชื่อมโยงกับตัวชี้วัดชั้นปีที่กำหนดในหน่วยการเรียนรู้
- ❖ อธิบายลักษณะชิ้นงานหรือภาระงานที่คาดหวังได้อย่างชัดเจน
- ❖ รวมอยู่ในกระบวนการเรียนการสอน และกิจกรรมการเรียนการสอนมีคำอธิบายคุณภาพงานที่ชัดเจนและบ่งบอกคุณภาพงานในแต่ละระดับ
- ❖ ใช้ผลการประเมินในการปรับปรุงการเรียนการสอน ให้สอดคล้องกับนักเรียนแต่ละคน แต่ละกลุ่ม หรือทั้งชั้น
- ❖ แจ้งผลการประเมินเกี่ยวกับการเรียนรู้และพัฒนาการของนักเรียน เพื่อเทียบเคียงไปสู่มาตรฐาน ให้นักเรียน ผู้ปกครอง และชุมชนทราบเป็นระยะ
- ❖ นำผลการประเมินเป็นข้อมูลประกอบในการปรับปรุงหลักสูตร
- ❖ การประเมินผลงานที่ได้รับให้นักเรียนปฏิบัติ และกิจกรรมการเรียนรู้ของนักเรียนทุกกิจกรรม ครูจะต้องกำหนดแนวการให้คะแนน เพื่อตรวจสอบว่านักเรียนมีความรู้อะไร และทำอะไรได้บ้าง ตามที่มาตรฐานการเรียนรู้กำหนดไว้แต่ละหน่วยการเรียนรู้



### 3. การวัดผล ประเมินผล และงานทะเบียน เกี่ยวกับผลการเรียน

#### 3.1 การกำหนดระเบียบวัดและประเมินผล

3.1.1 ร่วมเป็นคณะกรรมการจัดทำระเบียบวัดและประเมินผล โดยการมีส่วนร่วมของทุกฝ่าย

3.1.2 พิจารณาร่างระเบียบประเมินผลการเรียนรู้ตามหลักสูตรแกนกลางการศึกษาขั้นพื้นฐาน พ.ศ. 2544

3.1.3 ประชาพิจารณ์โดยผู้เกี่ยวข้องทุกฝ่าย

3.1.4 เสนอคณะกรรมการสถานศึกษาให้ความเห็นชอบ

3.1.5 ประกาศใช้ระเบียบ

3.1.6 ปรับปรุง พัฒนา แก้ไขให้เหมาะสมสอดคล้องกับเหตุการณ์ที่เปลี่ยนแปลง

#### 3.2 การกิจการวัดและประเมินผลการเรียนรู้

3.2.1 การประเมินผลการเรียนรู้ตามกลุ่มสาระการเรียนรู้ 8 กลุ่มสาระ

3.2.1.1 ครูผู้สอนเป็นผู้ประเมินและตัดสินผลการเรียนเป็นรายวิชา โดยประเมินตามผลการเรียนรู้ที่คาดหวัง (มาตรฐานชั้นปี)

3.2.1.2 ดำเนินการประเมินผลก่อนเรียน เพื่อตรวจสอบ ปรับปรุงพื้นฐานของผู้เรียน

3.2.1.3 ประเมินผลระหว่างเรียน หลังการเรียน และปลายปี เพื่อนำผลไปตัดสินการผ่านผลการเรียนรู้ที่คาดหวังและตัดสินผลการเรียนรายวิชา

3.2.1.4 เลือกวิธีการประเมิน เครื่องมือการประเมินอย่างหลากหลาย เน้นการประเมินสภาพจริง ครอบคลุมสาระและเหมาะสมกับธรรมชาติของผู้เรียน

3.2.1.5 ช่อมเสริม ปรับปรุงแก้ไขผลการเรียนของผู้เรียนที่ไม่ผ่านเกณฑ์การประเมิน และส่งเสริมผู้เรียนที่ผ่านเกณฑ์การประเมินให้พัฒนาการประเมินให้พัฒนาสูงสุดเต็มความสามารถ

3.2.1.6 การตัดสินการผ่านรายวิชาตามเกณฑ์การผ่านผลการเรียนรู้ที่คาดหวัง (มาตรฐานชั้นปี) ที่กำหนด และประเมินให้ระดับผลการเรียนจากคะแนนการประเมินการผ่านผลการเรียนที่คาดหวังทุกข้อร่วมกัน

3.2.1.7 จัดการเรียนช่อมเสริม และเรียนซ้ำรายวิชาที่ไม่ผ่านการตัดสินผลการเรียน และให้ประชุมพิจารณาให้ผู้เรียนที่มีผลการเรียนทุกรายวิชา มีระดับการเรียนเฉลี่ยไม่ถึง “1” ให้เรียนซ้ำชั้น

3.2.1.8 ผู้บริหารสถานศึกษาเป็นผู้อนุมัติผลการประเมินและตัดสินผลการเรียน

## 3.2.2 การประเมินกิจกรรมพัฒนาผู้เรียน

3.2.2.1 ครูผู้ควบคุมกิจกรรมเป็นผู้ประเมินและตัดสินกิจกรรมพัฒนาผู้เรียนเป็นรายกิจกรรม

3.2.2.2 ประเมินกิจกรรมพัฒนาผู้เรียนใน 2 ด้าน คือ การผ่านจุดประสงค์ของกิจกรรมและการมีส่วนร่วมในกิจกรรม โดยพิจารณาจากจำนวนเวลาเรียนที่เข้าร่วมกิจกรรม

3.2.2.3 ตัดสินผลการปฏิบัติกิจกรรมเป็น 2 ระดับ คือ ผ่านและไม่ผ่าน โดยผู้ได้รับการตัดสินให้ผ่านจะต้องผ่านเกณฑ์การประเมินทั้ง 2 ด้าน

3.2.2.4 ประเมินและตัดสินกิจกรรมการผ่านช่วงชั้นตามเกณฑ์ที่สถานศึกษากำหนด (ผู้บริหารสถานศึกษาเป็นผู้อนุมัติผลการประเมินและตัดสินการปฏิบัติกิจกรรมพัฒนาผู้เรียน)

## 3.2.3 การประเมินคุณลักษณะอันพึงประสงค์

3.2.3.1 ร่วมเป็นคณะกรรมการพัฒนาและประเมินคุณลักษณะอันพึงประสงค์ของสถานศึกษาจากผู้เกี่ยวข้องทุกฝ่าย

3.2.3.2 กำหนดคุณลักษณะอันพึงประสงค์ของสถานศึกษา

3.2.3.3 กำหนดแนวการดำเนินการเป็นรายคุณธรรม โดยประเมินทั้งในห้องเรียนและนอกห้องเรียน

3.2.3.4 ดำเนินการประเมินและสรุปผลเป็นรายปี

3.2.3.5 การประเมินให้ผู้เรียนทราบและปรับปรุงแก้ไขข้อบกพร่อง

3.2.3.6 ประเมินผ่านช่วงชั้นตามเกณฑ์ที่สถานศึกษากำหนด

## 3.2.4 การประเมินการอ่าน คิดวิเคราะห์ และเขียน

3.2.4.1 ร่วมเป็นคณะกรรมการบริหารหลักสูตรและวิชาการกำหนดมาตรฐานเกณฑ์แนวทางการประเมินและการซ่อมเสริมผู้เรียนที่ไม่ผ่านการประเมินผลช่วงชั้น

3.2.4.2 ประกาศแนวทางและวิธีการประเมิน

3.2.4.3 แต่งตั้งคณะกรรมการประเมิน

3.2.4.4 ดำเนินการประเมินปลายปีและประเมินผ่านช่วงชั้น

3.2.4.5 ผู้บริหารอนุมัติผลการประเมิน

## 3.2.5 การประเมินผลสัมฤทธิ์ทางการเรียนระดับชาติ

3.2.5.1 เตรียมตัวผู้เรียนให้มีความพร้อมที่จะรับการประเมิน

3.2.5.2 เตรียมตัวบุคลากร สถานที่ และอำนวยความสะดวกในการรับการประเมิน

3.2.5.3 สร้างความตระหนัก ความเข้าใจ และความสำคัญแก่ครูและผู้เรียน

3.2.5.4 นำผลการประเมินมาพัฒนา ปรับปรุงคุณภาพการจัดการศึกษาของสถานศึกษา

### 3.3 การพัฒนาเครื่องมือวัดและประเมินผล

3.3.1 เข้าร่วมการอบรมพัฒนาการจัดสร้างเครื่องมือวัดและประเมินผล เพื่อให้ครูได้มีความรู้ความเข้าใจ

3.3.2 จัดสร้างเครื่องมือวัดและประเมินผลให้สอดคล้องกับผลการเรียนที่คาดหวัง (มาตรฐานชั้นปี) สารการเรียนรู้ กิจกรรมการเรียนรู้ และสภาพผู้เรียน

3.3.3 นำเทคโนโลยีมาประยุกต์ใช้ในการสร้างเครื่องมือ และใช้เป็นเครื่องมือวัดผลและประเมินผล

3.3.4 พัฒนา ปรับปรุงให้มีคุณภาพและมาตรฐาน

### 3.4 งานทะเบียน

3.4.1 ดำเนินการลงทะเบียน กรอกข้อมูลประวัติของนักเรียนในทะเบียนตามระเบียบ

3.4.2 ออกเลขประจำตัวให้กับนักเรียนใหม่ทุกคน

3.4.3 รับมอบตัวนักเรียนและดำเนินงานเรื่องการย้ายเข้าและย้ายออกของนักเรียนในช่วงระหว่างปีการศึกษา

3.4.4 สำนักรายชื่อนักเรียนทุกระดับชั้น และจัดทำรายชื่อให้ถูกต้องและเป็นปัจจุบัน

3.4.5 การจัดทำรายงานข้อมูลสถิติเกี่ยวกับจำนวนนักเรียน

3.4.6 ประสานงานกับกลุ่มที่ดูแลนักเรียนเพื่อแจ้งการเปลี่ยนแปลงรายชื่อ/จำนวนนักเรียน

3.4.7 ดำเนินการด้านการย้าย ลาออก การเปลี่ยนแปลงทะเบียนนักเรียน

3.4.8 งานเกี่ยวกับการจัดทำ ขออนุมัติ และรายงานผลการเรียนของนักเรียน

3.4.9 งานเกี่ยวข้องกับการจัดทำ และบริการเอกสาร หลักฐานทางการเรียนของนักเรียน เช่น รบ. ต่าง ๆ หลักฐานผลการเรียน ประกาศนียบัตร รวมทั้งหนังสือรับรองผลการเรียนทุกประเภท

3.4.10 ตรวจสอบความผูกพันของนักเรียนต่อฝ่ายหมวดงานอื่น ๆ ก่อนออกหลักฐานทางการเรียนให้

3.4.11 งานเก็บรักษาและรวบรวมสถิติข้อมูลผลการเรียนของนักเรียน รวมทั้งเผยแพร่และรายงานผู้เกี่ยวข้องทราบ

3.4.12 เก็บรวบรวมข้อมูลสำหรับโปรแกรม OBEC

3.4.13 งานอื่น ๆ ที่เกี่ยวข้องหรือที่ได้รับมอบหมาย

### 3.5 การเทียบโอนผลการเรียน

3.5.1 ประสานการจัดการวัดผลประเมินผลระดับสถานศึกษา

❖ แต่งตั้งคณะกรรมการเทียบโอนผลการเรียน จัดทำมาตรฐาน กรอบและเกณฑ์การประเมิน เพื่อการเทียบโอนผลการเรียนของสถานศึกษา

❖ จัดทำแผนการวัดผลและประเมินผล สร้างเครื่องมือแบบฟอร์มต่าง ๆ ในการดำเนินการเทียบโอน

❖ จัดและดำเนินการให้เป็นไปตามมาตรฐาน

❖ ประกาศผลการเทียบโอนผลการเรียน

3.5.2 เทียบโอนผลการเรียนจากการย้ายที่เรียนจากสถานประกอบการ จากพื้นฐานการประกอบอาชีพ

❖ พิจารณาหลักฐานการศึกษาแสดงถึงความรู้ความสามารถของผู้เรียน

❖ พิจารณาจากความรู้และประสบการณ์ตรงจากการปฏิบัติจริง โดยการทดสอบ

❖ จัดทำทะเบียนขอเทียบโอน ระเบียบผลการเรียน และออกหลักฐานการเรียน/การเทียบโอน

### 3.6 การตัดสินและอนุมัติผลการเรียนผ่านช่วงชั้น

3.6.1 นายทะเบียนของสถานศึกษาตรวจสอบข้อมูลผลการเรียนของผู้เรียนที่มีคุณสมบัติครบถ้วนตามเกณฑ์การจบช่วงชั้นของสถานศึกษา

3.6.2 จัดทำบัญชีรายชื่อผู้เรียนที่จบช่วงชั้นพร้อมตรวจทานความถูกต้องไม่ให้มีข้อผิดพลาดใด ๆ ทั้งสิ้น

3.6.3 เสนอคณะกรรมการบริหารหลักสูตรและวิชาการ เพื่อให้เห็นชอบ

3.6.4 ผู้บริหารสถานศึกษาออกคำสั่งแต่งตั้งผู้จัดทำเอกสารรายงานผู้สำเร็จการศึกษา (ปพ.3) ประกอบด้วย ผู้เขียน ผู้ทาน ผู้ตรวจ และมีนายทะเบียนเป็นหัวหน้า

3.6.5 ผู้บริหารอนุมัติผลการเรียน โดยลงนามในเอกสารรายงานผู้สำเร็จการศึกษา

3.6.6 จัดส่งเอกสารให้หน่วยงานที่เกี่ยวข้อง

### 3.7 การออกหลักฐานแสดงผลการจบการศึกษา

3.7.1 การจัดทำเอกสารประเมินผลตามหลักสูตรการศึกษาขั้นพื้นฐาน

❖ ระเบียบแสดงผลการเรียน (ปพ.1)

❖ หลักฐานแสดงวุฒิการศึกษา (ปพ.2)

❖ แบบรายงานผู้สำเร็จการศึกษา (ปพ.3)

❖ แบบแสดงผลการพัฒนาคุณลักษณะอันพึงประสงค์ (ปพ.4)

❖ เอกสารบันทึกผลการพัฒนาคุณภาพผู้เรียน (ปพ.5)

❖ เอกสารรายงานผลการพัฒนาคุณภาพผู้เรียนรายบุคคล (ปพ.6)

❖ ใบรับรองผลการศึกษา (ปพ.7)

❖ เอกสารระเบียบสะสม (ปพ.8)

❖ สมุดบันทึกผลการเรียนรู้ (ปพ.9)

### ก. เอกสารหลักฐานการศึกษาควบคุมและบังคับแบบ

เป็นเอกสารสำคัญทางการศึกษาที่สถานศึกษาจัดทำขึ้น เพื่อใช้เป็นหลักฐานในการให้การรับรองผลการเรียนและวุฒิการศึกษาของผู้เรียน ซึ่งจะส่งผลให้ผู้เรียนได้รับศักดิ์และสิทธิ์ตามวุฒิการศึกษาที่ได้รับการรับรองนั้นตลอดชีวิต ในขณะที่เดียวกันเอกสารที่จัดทำขึ้นนี้จะใช้เป็นหลักฐานสำหรับตรวจสอบ รับรอง และยืนยันวุฒิการศึกษาของผู้เรียนตลอดไป สถานศึกษาจึงต้องดำเนินการจัดทำโดยใช้แบบพิมพ์ วิธีการจัดทำ การควบคุม การตรวจสอบรับรองเอกสารเป็นไปอย่างมีเอกภาพ และมีมาตรฐานในการดำเนินการอย่างเดียวกัน เอกสารหลักฐานการศึกษาควบคุมและบังคับ มีดังนี้

**1) ระเบียบแสดงผลการเรียนรู้ (Transcript) (ปพ.1)** เป็นเอกสารบันทึกผลการเรียนของผู้เรียนตามสาระการเรียนรู้กลุ่มวิชาและกิจกรรมต่าง ๆ ที่ได้เรียนในแต่ละช่วงชั้นของหลักสูตรการศึกษาขั้นพื้นฐาน เพื่อใช้เป็นหลักฐานแสดงสถานภาพและความสำเร็จในการศึกษาของผู้เรียนแต่ละคน และใช้เป็นหลักฐานในการสมัครเข้าศึกษาต่อ สมัครเข้าทำงาน หรือดำเนินการในเรื่องอื่นที่เกี่ยวข้อง ข้อกำหนดของเอกสาร มีดังนี้

1.1) สถานศึกษาจะต้องจัดทำระเบียบแสดงผลการเรียนรู้ของผู้เรียนโดยใช้แบบพิมพ์ที่กระทรวงศึกษาธิการกำหนดเท่านั้น ซึ่งจัดซื้อได้จากหน่วยงานที่กระทรวงศึกษาธิการมอบหมายให้จัดพิมพ์จำหน่าย เพื่อให้ใช้เป็นแบบเดียวกัน และเกิดความสะดวกในการตรวจสอบข้อมูลและส่งต่อเอกสารระหว่างสถานศึกษาและหน่วยงานต่าง ๆ

1.2) สถานศึกษาจะต้องจัดทำต้นฉบับระเบียบแสดงผลการเรียนรู้ของผู้เรียนทุกคน เก็บรักษาไว้ตลอดไป และระมัดระวังดูแลรักษาไม่ให้ชำรุดเสียหาย หรือมีการเปลี่ยนแปลงแก้ไขข้อมูลได้เป็นอันขาด เพื่อความสะดวกในการค้นหาข้อมูล สถานศึกษาอาจเก็บข้อมูลในเอกสารนี้ไว้ในรูปของ CD-ROM หรือเทคโนโลยีอื่นใดอีกทางหนึ่งก็ได้

1.3) เมื่อผู้เรียนสำเร็จการศึกษาแต่ละช่วงสถานศึกษา ต้องจัดทำระเบียบแสดงผลการเรียนรู้ให้แก่ผู้เรียนทุกคน โดยดำเนินการจัดทำตามที่คำสั่งกำหนด

1.4) กรณีผู้เรียนย้ายสถานศึกษาสถานศึกษาจะต้องจัดทำทะเบียนแสดงผลการเรียนรู้ของนักเรียนในช่วงชั้นที่กำลังศึกษาอยู่กรอกข้อมูลที่เป็นปัจจุบันให้ถูกต้อง สมบูรณ์ ให้ผู้เรียนนำไปเป็นหลักฐานการสมัครเข้าเรียนที่สถานศึกษาใหม่ ให้สถานศึกษาใหม่ที่รับผู้เรียนไว้จัดทำต้นฉบับทะเบียนแสดงผลการเรียนรู้ของนักเรียน สำหรับผู้เรียนใหม่โอนผลการเรียนและใช้เอกสารที่จัดทำให้ใหม่ บันทึกผลการเรียนของผู้เรียนต่อไป ส่วนต้นฉบับจากสถานศึกษาเดิมให้ถ่ายเอกสารเก็บไว้เป็นหลักฐานสำหรับตรวจสอบควบคู่กับเอกสารที่จัดทำขึ้นใหม่

1.5) กรณีผู้เรียนรับระเบียบแสดงผลการเรียนรู้ของนักเรียนของตนไปแล้ว เกิดการชำรุดสูญหาย ถ้าผู้เรียนต้องการเอกสารฉบับใหม่ ให้สถานศึกษาออกเอกสารฉบับใหม่แก่ผู้เรียน โดยคัดลอกจากต้นฉบับเอกสารที่เก็บรักษาไว้ โดยหัวหน้าสถานศึกษาและนายทะเบียนที่ปฏิบัติหน้าที่ในขณะนั้นเป็นผู้ลงนาม

1.6) กรณีผู้เรียนต้องการระเบียบแสดงผลการเรียนรู้เป็นภาษาอังกฤษให้ออกเอกสารตามข้อมูลเดิมของต้นฉบับเอกสารด้วยภาษาอังกฤษ

1.7) กรณีต้นฉบับเอกสารเกิดการสูญหายให้แจ้งยกเลิกการใช้เอกสาร

**2) หลักฐานแสดงวุฒิการศึกษา (ประกาศนียบัตร) (ปพ.2)** เป็นเอกสารที่สถานศึกษาออกให้กับผู้สำเร็จการศึกษาภาคบังคับ 9 ปี และผู้สำเร็จการศึกษาชั้นพื้นฐาน เพื่อแสดงศักดิ์และสิทธิ์ของผู้สำเร็จการศึกษา และรับรองวุฒิการศึกษาของผู้เรียนให้ผู้เรียนนำไปใช้เป็นหลักฐานแสดงวุฒิการศึกษาของตน ข้อกำหนดของเอกสาร มีดังนี้

2.1) เป็นเอกสารแสดงวุฒิการศึกษาของผู้สำเร็จการศึกษาเป็นรายบุคคล

2.2) เป็นเอกสารที่ออกให้แก่ผู้สำเร็จการศึกษา โดยสมบูรณ์ ดังนี้

❖ ผู้สำเร็จการศึกษาภาคบังคับ 9 ปี (ชั้นมัธยมศึกษาปีที่ 3)

2.3) กระทรวงศึกษาธิการเป็นผู้กำหนดรูปแบบเอกสาร ใบแทนเอกสาร และใบแปลเอกสาร เพื่อให้สถานศึกษานำไปใช้ออกให้แก่ผู้เรียนที่จบการศึกษา โดยสถานศึกษาเป็นผู้ควบคุมการจัดทำการเก็บรักษาและการออกเอกสารทั้งการออกใบแทนเอง

2.4) กรณีผู้เรียนรับเอกสารไปแล้วถ้าผู้เรียนมีความประสงค์ขอรับเอกสารนี้ใหม่ สถานศึกษาจะต้องออกเป็นใบแทนให้ โดยใบแทนจะมีลักษณะแตกต่างจากเอกสารจริงตามรูปแบบที่กระทรวงศึกษาธิการกำหนด

2.5) สถานศึกษาจะต้องเก็บรักษาและควบคุมแบบพิมพ์ของเอกสารให้ปลอดภัยอย่าให้ชำรุดสูญหายหรือมีผู้นำไปใช้ในทางมิชอบเป็นอันขาด

**3) แบบรายงานผู้สำเร็จการศึกษา (ปพ.3)** เป็นแบบบันทึกรายงานรายชื่อและข้อมูลของผู้สำเร็จการศึกษาตามหลักสูตรการศึกษาชั้นพื้นฐาน เพื่อใช้เป็นหลักฐานสำหรับตรวจสอบยืนยัน และรับรองความสำเร็จ และวุฒิการศึกษาของผู้สำเร็จการศึกษาแต่ละคนต่อเขตพื้นที่การศึกษา และกระทรวงศึกษาธิการ ข้อกำหนดของเอกสาร มีดังนี้

3.1) เอกสารสำหรับบันทึกรายงานรายชื่อ และข้อมูลผู้สำเร็จหลักสูตรการศึกษาชั้นพื้นฐานแต่ละช่วงชั้น ได้แก่ ชั้นประถมศึกษาปีที่ 3 ชั้นประถมศึกษาปีที่ 6 สำหรับหลักสูตรการศึกษา 9 ปี (ชั้นมัธยมศึกษาปีที่ 3)

3.2) ให้สถานศึกษาใช้แบบพิมพ์เอกสารตามรูปแบบที่กระทรวงศึกษาธิการกำหนด

3.3) ให้สถานศึกษาจัดทำเอกสารนี้สำหรับช่วงชั้นที่ 1 และช่วงชั้นที่ 2 จำนวน 1 ชุด เก็บรักษาไว้ที่สถานศึกษา สำหรับช่วงชั้นที่ 3 ชั้นมัธยมศึกษาปีที่ 3 ให้สถานศึกษาจัดทำเอกสารนี้ จำนวน 3 ชุด เก็บรักษาไว้ที่สถานศึกษา 1 ชุด ที่สำนักงานเขตพื้นที่การศึกษา 1 ชุด และกระทรวงศึกษาธิการ อีก 1 ชุด ที่เก็บรักษาที่กระทรวงศึกษาธิการถือเป็นเอกสารต้นฉบับ

3.4) สถานศึกษาและหน่วยงานที่เก็บรักษาเอกสารนี้จะต้องดูแลรักษาเอกสารนี้ อย่าให้ชำรุดสูญหาย หรือข้อมูลถูกเปลี่ยนแปลงแก้ไขเป็นอันขาด และต้องเก็บรักษาไว้ในสถานที่ที่มี

ความปลอดภัยไว้ตลอดไปเพื่อความสะดวกในการค้นหาข้อมูล สถานศึกษาอาจเก็บข้อมูลในเอกสารนี้ไว้ในรูปของ CD-ROM หรือเทคโนโลยีอื่นใดอีกทางหนึ่งก็ได้

3.5) สถานศึกษาจะต้องจัดทำส่งเอกสารที่จัดทำเรียบร้อยแล้วไปให้หน่วยงานที่กำหนดภายในเวลา 30 วัน หลังจากผู้เรียนได้รับการอนุมัติให้สำเร็จการศึกษา

### **ข. เอกสารหลักฐานการศึกษาที่สถานศึกษาดำเนินการเอง**

เป็นเอกสารหลักฐานทางการศึกษาที่สถานศึกษาจัดทำขึ้น เพื่อใช้สำหรับบันทึกตรวจสอบรายงาน และรับรองข้อมูลผลการดำเนินการพัฒนาผู้เรียนตามภารกิจในการประเมินผลการเรียนของสถานศึกษาในลักษณะต่าง ๆ ดังนี้ เพื่อให้การจัดทำเอกสารของสถานศึกษามีความสอดคล้องกับแนวปฏิบัติในเรื่องต่าง ๆ ซึ่งแต่ละสถานศึกษาได้กำหนดไว้ทำให้เกิดความคล่องตัวและประสิทธิภาพในการดำเนินการของสถานศึกษา จึงให้แต่ละสถานศึกษาสามารถดำเนินการออกแบบจัดทำและควบคุมการใช้เอกสารหลักฐานการศึกษาส่วนหนึ่งได้เอง เอกสารหลักฐานการศึกษาที่สถานศึกษาสามารถดำเนินการเองที่กำหนดในแนวปฏิบัติในการวัดและประเมินผลการเรียน มีดังนี้

#### **1) แบบแสดงผลการพัฒนาคุณลักษณะอันพึงประสงค์ (ปพ.4)**

เป็นเอกสารรายงานพัฒนาการด้านคุณลักษณะของผู้เรียนเกี่ยวกับคุณธรรม จริยธรรม ค่านิยม และคุณลักษณะอันพึงประสงค์อื่นที่สถานศึกษากำหนดขึ้น เพื่อพัฒนาผู้เรียนเป็นพิเศษเพื่อการแก้ปัญหาหรือสร้างเอกลักษณ์ให้ผู้เรียนตามวิสัยทัศน์ของโรงเรียน เป็นการรายงานผลการประเมินที่แสดงถึงสภาพหรือระดับคุณธรรม จริยธรรม ค่านิยม และคุณลักษณะอันพึงประสงค์ของผู้เรียนในแต่ละช่วงชั้นสถานศึกษาจะต้องจัดทำเอกสารนี้ให้ผู้เรียนทุก ๆ คน ควบคู่กับประเมินแสดงผลการเรียน เพื่อนำไปใช้เป็นหลักฐานแสดงคุณลักษณะของผู้เรียน เพื่อประกอบในการสมัครเข้าศึกษาต่อหรือสมัครทำงาน ข้อกำหนดของเอกสาร มีดังนี้

1.1) เป็นเอกสารแสดงพัฒนาการ หรือสภาพของคุณลักษณะอันพึงประสงค์แต่ละประการของผู้เรียนในแต่ละช่วงชั้น

1.2) ข้อมูลที่ระบุบันทึกในเอกสารสถานศึกษา สามารถกำหนดตามความเหมาะสม ดังนี้

- ❖ เลขที่เอกสาร
- ❖ ชื่อสถานศึกษา
- ❖ ช่วงชั้นที่เรียน
- ❖ ชื่อ-สกุลและข้อมูลส่วนตัวของผู้เรียน
- ❖ รายการคุณธรรม จริยธรรม ค่านิยม และคุณลักษณะอันพึงประสงค์อื่น ๆ
- ❖ ผลการประเมินคุณลักษณะอันพึงประสงค์แต่ละประการ
- ❖ รูปถ่ายของผู้เรียน
- ❖ ลายมือชื่อของผู้จัดทำเอกสาร
- ❖ ลายมือชื่อของหัวหน้าสถานศึกษาและประทับตราสถานศึกษา
- ❖ วัน เดือน ปีที่ออกเอกสาร

1.3) สถานศึกษาเป็นผู้ออกแบบและจัดทำเอกสารให้มีความสวยงามและคงทนถาวร สามารถเก็บรักษาไว้ได้ตลอดไป

1.4) สถานศึกษาจะต้องออกเอกสารนี้ให้กับผู้สำเร็จการศึกษาแต่ละช่วงชั้นให้สอดคล้องกับเกณฑ์การผ่านช่วงชั้นต่าง ๆ และต้องจัดทำสำเนาเอกสารที่ออกให้กับผู้สำเร็จการศึกษาเก็บรักษาตลอดไปด้วย

1.5) กรณีผู้เรียนรับเอกสารนี้ไปแล้วถ้ามีความประสงค์จะรับเอกสารนี้ใหม่สถานศึกษาจะต้องออกเป็นใบแทนให้ โดยใบแทนจะมีลักษณะแตกต่างจากเอกสารจริงตามลักษณะที่สถานศึกษากำหนด และจะมีข้อมูลเพิ่มเติมจากเอกสารจริง คือ

- ❖ อ่างเลขที่ของเอกสารจริงที่เคยออกให้ไปแล้ว
- ❖ สาเหตุของการออกเอกสารใบแทน

1.6) สถานศึกษาจะต้องเก็บรักษาต้นฉบับเอกสาร และควบคุมแบบฟอร์มของเอกสารให้ปลอดภัยอย่าให้สูญหาย มีการเปลี่ยนแปลงแก้ไขข้อมูล หรือมีผู้ใดนำไปใช้ในทางมิชอบเป็นอันขาด

❖ ให้ผู้เรียนเก็บรักษาเอกสารนี้ไว้เป็นหลักฐานจากการศึกษาเช่นเดียวกับระเบียบแสดงผลการเรียน (ปพ.1) เพราะจะต้องนำไปแสดงเพื่อการสมัครเข้าศึกษาต่อหรือสมัครงานควบคู่กัน

## 2) เอกสารบันทึกผลการพัฒนาคุณภาพผู้เรียน (ปพ.5)

เป็นเอกสารสำหรับผู้สอนใช้บันทึกเวลาเรียน ข้อมูลผลการวัดและประเมินผลการเรียน และข้อมูลการพัฒนาคุณลักษณะอันพึงประสงค์ของผู้เรียนแต่ละคนที่เรียนในห้องหรือกลุ่มเดียวกัน เพื่อใช้เป็นข้อมูลในการจัดกิจกรรมการเรียนการสอน ปรับปรุงแก้ไข ส่งเสริม และตัดสินผลการเรียนของผู้เรียน รวมทั้งใช้เป็นหลักฐานสำหรับตรวจสอบ ยืนยันสภาพการเรียน การมีส่วนร่วมในกิจกรรมต่าง ๆ และผลสัมฤทธิ์ของผู้เรียนแต่ละคน ข้อกำหนดของเอกสาร มีดังนี้

2.1) ใช้บันทึกเวลาเรียน ข้อมูลการวัดและประเมินผลการเรียน และข้อมูลการพัฒนาคุณลักษณะอันพึงประสงค์ของผู้เรียนทั้งห้องหรือกลุ่มที่เรียนร่วมกัน โดยบันทึกเป็นรายบุคคล

2.2) ข้อมูลที่จะบันทึกในเอกสารสถานศึกษา สามารถพิจารณากำหนดได้ตามความเหมาะสม

- ❖ ข้อมูลของสถานศึกษา
- ❖ ชื่อ-สกุลผู้สอนหรือที่ปรึกษา
- ❖ ชื่อ-สกุลและเลขประจำตัวประชาชนของผู้เรียนทุกคนที่เรียนในห้องหรือกลุ่มที่เรียนร่วมกัน

❖ กำหนดลักษณะการใช้เวลาในการเข้าเรียนหรือร่วมกิจกรรมการเรียน ผู้เรียนในช่วงเวลาที่สถานศึกษากำหนดให้เป็นเวลาเรียน จำแนกเป็นเวลามา มาสาย ป่วย ลา ขาด



- ❖ สรุปรวมเวลาเรียนของผู้เรียนแต่ละคน
- ❖ เวลาเรียนของแต่ละคนคิดเป็นร้อยละของเวลาเรียนเต็ม
- ❖ รายการผลการเรียนรู้ที่คาดหวังรายปี (ของรายวิชาที่ใช้เอกสาร)
- ❖ ระดับผลการเรียน
- ❖ เกณฑ์การประเมินให้ระดับผลการเรียน
- ❖ รายการคุณลักษณะอันพึงประสงค์ของสถานศึกษา
- ❖ เกณฑ์หรือข้อบ่งชี้ในการประเมินคุณลักษณะอันพึงประสงค์ของสถานศึกษา
- ❖ ผลการประเมินคุณลักษณะอันพึงประสงค์ของสถานศึกษา
- ❖ ผลการประเมินการอ่าน คิดวิเคราะห์ และเขียนของผู้เรียน

### ลักษณะการบันทึกข้อมูล

(1) การบันทึกเวลาเรียนตามลักษณะเวลาเรียนของแต่ละวิชา โดยบันทึกเวลาเรียนของผู้เรียนทั้งห้องหรือกลุ่มตลอดการเรียนในแต่ละรายวิชา

(2) การบันทึกข้อมูลการวัดและประเมินผลการเรียนให้บันทึกคะแนนและข้อมูลการวัดและประเมินผลการเรียนเป็นรายวิชา โดยบันทึกข้อมูลของทุกคนในห้องหรือกลุ่มเดียวกันจากผู้ประเมินทุกฝ่ายไว้ในเอกสารเล่มเดียวกันให้เสร็จสมบูรณ์แต่ละรายวิชา

(3) การบันทึกผลการประเมินคุณลักษณะอันพึงประสงค์ ให้บันทึกผลการประเมินผู้เรียนทุกคนในห้องหรือกลุ่มเดียวกันจากผู้ประเมินทุกฝ่ายไว้ในเอกสารเล่มเดียวกัน โดยอาจารย์ที่ปรึกษาเป็นผู้บันทึกผลการประเมิน อาจบันทึกเป็นคะแนนที่ได้จากเครื่องมือที่ใช้ในการประเมินแต่ละประเภทหรือบันทึกเป็นเส้นพัฒนาการ (Profile) หรือคำบรรยายคุณลักษณะอันพึงประสงค์แต่ละประการได้

(4) การบันทึกผลการประเมินความสามารถในการอ่าน คิด วิเคราะห์ และเขียน ให้บันทึกผลการประเมินผู้เรียนทุกคนในห้อง หรือกลุ่มเดียวกันจากผู้ประเมินที่สถานศึกษากำหนดไว้ในเอกสารเล่มเดียวกัน โดยอาจารย์ที่ปรึกษาเป็นผู้บันทึก

(5) การออกแบบและจัดทำเอกสารสถานศึกษาเป็นผู้ออกแบบจัดทำเอกสาร โดยคำนึงถึงความถูกต้องครบถ้วน สมบูรณ์ของข้อมูล ความสะดวกชัดเจนในการบันทึกข้อมูลการนำเอกสารไปใช้ เป็นสำคัญ สถานศึกษาอาจออกแบบให้บันทึกข้อมูลในข้อ 1) 2) และ 3) ไว้ในเล่มเดียวกันหรือแยกกันก็ได้

(6) กรณีผู้เรียนย้ายสถานศึกษาระหว่างปี (สำหรับชั้นประถมศึกษาปีที่ 1-3, 4-6 และ ชั้นมัธยมศึกษาปีที่ 1-3) ให้สถานศึกษาจัดทำใบแจ้งจำนวนเวลาเรียน ข้อมูลผลการเรียน ผลการประเมินคุณลักษณะอันพึงประสงค์ และผลการประเมินความสามารถการอ่าน คิดวิเคราะห์ และเขียนของผู้เรียนในปีหรือภาคเรียนที่กำลังเรียน โดยคัดลอกจากเอกสารนี้ให้ผู้เรียนนำไปให้สถานศึกษาที่รับผู้เรียนเข้าศึกษาต่อใช้เป็นข้อมูลสำหรับรวมกับข้อมูลที่จะเกิดขึ้นในสถานศึกษาใหม่ เป็นข้อมูลผลการพัฒนาของผู้เรียนต่อไป

(7) แบบบันทึกผลการพัฒนาคุณภาพผู้เรียน เมื่อใช้กรอกข้อมูลแล้ว สถานศึกษาควรเก็บข้อมูลไว้เป็นหลักฐานสำหรับตรวจสอบเป็นเวลาอย่างน้อย 3 ปี

### 3) เอกสารรายงานผลการพัฒนาคุณภาพผู้เรียนรายบุคคล (ปพ.6)

เป็นเอกสารสำหรับบันทึกข้อมูลที่เกี่ยวข้องกับการเรียน พัฒนาการในด้านต่าง ๆ และข้อมูลอื่น ๆ ของผู้เรียน ทั้งที่สถานศึกษาและที่บ้านเพื่อใช้สำหรับสื่อสารระหว่างสถานศึกษากับผู้ปกครองของผู้เรียนให้รับทราบและเกิดความเข้าใจในตัวผู้เรียนร่วมกัน ข้อกำหนดของเอกสารมีดังนี้

3.1) เป็นเอกสารสำหรับบันทึกข้อมูลเกี่ยวกับการพัฒนาคุณภาพของผู้เรียนเป็นรายบุคคล

3.2) ข้อมูลที่บันทึกในเอกสารสถานศึกษาสามารถพิจารณากำหนดตามความเหมาะสม

- ❖ ข้อมูลส่วนตัวของผู้เรียนและเลขประจำตัวประชาชนของผู้เรียน

- ❖ เวลาเรียน

- ❖ การวัดผลและประเมินผลการเรียนและการตัดสินผลการเรียน

- ❖ ผลงานหรือความสำเร็จที่น่าภาคภูมิใจ (เป็นการนำรายชื่อผลงานดีเด่นของผู้เรียน ทั้งที่เกิดจากการเรียนโดยตรง และเกิดจากการดำเนินงานส่วนตัวมาบันทึกไว้ปีละ 1-2 ชิ้น โดยผู้เรียนเป็นผู้กรอกแล้วให้ผู้ปกครองและสถานศึกษาร่วมกันรับรองและแสดงความคิดเห็นต่อผลงานแต่ละชิ้น)

- ❖ ความเห็นชอบของสถานศึกษาและผู้ปกครองที่มีต่อผู้เรียนเกี่ยวกับผลการเรียน

- ❖ รายการคุณลักษณะอันพึงประสงค์ของสถานศึกษา

- ❖ ผลการประเมินคุณลักษณะอันพึงประสงค์แต่ละประการ อาจรายงานผลการประเมินเป็นเส้นพัฒนาการ (Profile) หรือคำบรรยายสรุปสภาพของคุณลักษณะอันพึงประสงค์ก็ได้

- ❖ รายการกิจกรรมและผลการประเมินกิจกรรม

- ❖ ผลการประเมินความสามารถในการอ่าน คิดวิเคราะห์ และเขียน

- ❖ รูปถ่ายของผู้เรียน

- ❖ ลายมือชื่อของผู้จัดทำเอกสาร

- ❖ ลายมือชื่อของหัวหน้าสถานศึกษาและประทับตราสถานศึกษา

- ❖ วัน เดือน ปีที่รายงานข้อมูล

- ❖ ข้อมูลที่สถานศึกษาเห็นสมควรนำมาบันทึกไว้

3.3) สถานศึกษาเป็นผู้ออกแบบจัดทำเอกสารนี้ใช้เองให้เหมาะสมกับสถานศึกษาของตน

3.4) สถานศึกษาจะต้องบันทึกข้อมูลต่าง ๆ ให้เป็นปัจจุบันและส่งเอกสารนี้ให้ผู้ปกครองของผู้เรียนอย่างต่อเนื่อง เมื่อมีการบันทึกข้อมูลใหม่ ๆ ไม่ควรน้อยกว่าภาคเรียนละ 2 ครั้ง

3.5) กรณีผู้เรียนย้ายสถานศึกษาให้ผู้เรียนนำเอกสารรายงานผลการพัฒนาผู้เรียนรายบุคคล ฉบับที่กำลังใช้อยู่ไปให้สถานศึกษาแห่งใหม่ เพื่อใช้ดุลพินิจว่าจะใช้เอกสารฉบับเดิมต่อไป

หรือจัดทำเอกสารใหม่ ถ้าสถานศึกษาแห่งใหม่จะทำเอกสารใหม่ เมื่อคัดลอกข้อมูลจากเอกสารเดิมลงในเอกสารใหม่แล้วให้คืนเอกสารเดิมแก่ผู้เรียนนำไปเก็บรักษาไว้

3.6) ให้ผู้เรียนเก็บสะสมเอกสารนี้ไว้ให้ครบถ้วนตลอดเวลา การศึกษาตามหลักสูตร การศึกษาขั้นพื้นฐานทั้ง 12 ปี โดยเก็บรวมไว้กับระเบียบสะสม (ปพ.8)

#### 4) ใบบรรองผลการศึกษา (ปพ.7)

เป็นเอกสารที่สถานศึกษาออกให้ผู้เรียนเป็นการเฉพาะกิจ เพื่อรับรองสถานภาพทางการศึกษาของผู้เรียนเป็นการชั่วคราว ทั้งในกรณีผู้เรียนยังไม่สำเร็จการศึกษาและสำเร็จการศึกษาแล้ว ข้อกำหนดของเอกสาร มีดังนี้

4.1) เป็นเอกสารรับรองสถานภาพทางการศึกษาของผู้เรียนเป็นการชั่วคราวสถานศึกษาออกให้แก่ผู้เรียน เพื่อนำไปใช้แทนระเบียบแสดงผลการเรียน แบบแสดงพัฒนาการคุณลักษณะอันพึงประสงค์ หรือหลักฐานแสดงวุฒิทางการศึกษาในการสมัครสอบสมัครงานหรือศึกษาต่อ

4.2) เป็นเอกสารที่สถานศึกษาออกให้กับผู้เรียนทุกระดับชั้น

4.3) ข้อมูลที่จะบันทึกในเอกสารสถานศึกษา สามารถพิจารณากำหนดได้ตามความเหมาะสม

- ❖ ชื่อสถานศึกษาและสถานที่ตั้ง
- ❖ ชื่อ-สกุลผู้เรียน เลขประจำตัวนักเรียนและเลขประจำตัวประชาชน
- ❖ สถานภาพทางการศึกษาของผู้เรียนที่สถานศึกษาให้การรับรอง
- ❖ วัน เดือน ปีที่ออกเอกสาร
- ❖ รูปถ่ายของผู้เรียน
- ❖ ลายมือชื่อผู้จัดทำเอกสาร
- ❖ ลายมือชื่อผู้บริหารสถานศึกษา

4.4) สถานศึกษาเป็นผู้ออกแบบจัดทำและควบคุมการออกเอกสารเอง

4.5) ใบบรรองผลการเรียนมีช่วงเวลารับรอง 120 วัน

#### 5) เอกสารระเบียบสะสม (ปพ.8)

เป็นเอกสารสำหรับบันทึกข้อมูลเกี่ยวกับพัฒนาการและผลงานด้านต่าง ๆ ของผู้เรียน ทั้งที่สถานศึกษาและที่บ้าน เพื่อประโยชน์ในการแนะแนวผู้เรียนในทุก ๆ ด้าน ข้อกำหนดของเอกสาร มีดังนี้

5.1) รายการสำหรับบันทึกข้อมูลเกี่ยวกับพัฒนาการของผู้เรียนในด้านต่าง ๆ เป็นรายบุคคล

5.2) สถานศึกษาเป็นผู้ออกแบบจัดทำเอกสารให้เหมาะสมกับสถานศึกษาของตนและให้มีความคงทนสามารถเก็บรักษาและใช้ต่อเนื่องได้ตลอด 12 ปี

5.3) เป็นเอกสารที่ผู้เรียนใช้ต่อเนื่องกันได้ตลอด 12 ปี ทั้งกรณีศึกษาในสถานศึกษาเดียวกันหรือย้ายสถานศึกษาหรือเปลี่ยนรูปแบบการศึกษา

### 6) สมุดบันทึกผลการเรียนรู้ (ปพ.9)

เป็นเอกสารที่สถานศึกษาจัดทำขึ้น เพื่อบันทึกรายการรายวิชาต่าง ๆ ที่ผู้เรียนจะต้องเรียนในแต่ละช่วงชั้น ตามโครงสร้างหลักสูตรของสถานศึกษา พร้อมด้วยผลการประเมินผลการเรียนของแต่ละรายวิชา เป็นเอกสารที่สถานศึกษาออกให้ผู้เรียน สำหรับใช้ศึกษาและนำไปแสดงให้บุคคลหรือหน่วยงานที่สนใจได้ทราบโครงสร้างหลักสูตรและรายละเอียดของรายวิชาต่าง ๆ ของสถานศึกษา พร้อมด้วยผลการเรียนของผู้เรียนจากการเรียนแต่ละรายวิชา กรณีที่ผู้เรียนย้ายสถานศึกษา ข้อมูลในสมุดบันทึกผลการเรียนรู้จะเป็นประโยชน์ในการนำไปใช้เป็นข้อมูลในการเทียบโอนผลการเรียน จากสถานศึกษาเดิมไปเป็นผลการเรียนตามหลักสูตรของสถานศึกษาใหม่

#### 6.1) การจัดทำสมุดบันทึกผลการเรียนรู้ (ปพ.9)

❖ สถานศึกษาต้องจัดทำสมุดบันทึกผลการเรียนรู้ (ปพ.9) โดยสถานศึกษาดำเนินการออกแบบและจัดทำแบบพิมพ์ของเอกสารเอง ควรออกแบบให้มีความสวยงาม สะดวกในการใช้ และมีความคงทนถาวรไม่ฉีกขาดหรือชำรุดเสียหายง่าย เพื่อให้ผู้เรียนเก็บรักษาไว้ตลอดไปสำหรับเป็นหลักฐานแสดงโครงสร้างหลักสูตร รายละเอียดของรายวิชาต่าง ๆ และผลการเรียนรู้ของผู้เรียนเอง ซึ่งผู้เรียนเองอาจจะต้องนำไปแสดงเป็นหลักฐานในการสมัครเข้าศึกษาต่อ สมัครงาน หรือเพื่อการอื่นใดที่ผู้เรียนจะต้องแสดงรายละเอียดของผลการเรียนตามหลักสูตรที่ได้ศึกษามา เนื่องจากหลักสูตรของแต่ละสถานศึกษาไม่เหมือนกัน

❖ ลักษณะของสมุดบันทึกผลการเรียนรู้ (ปพ.9) ควรออกแบบเป็นสมุดบรรจุรายวิชาทั้งหมดที่สถานศึกษาสร้างขึ้น เพื่อให้ผู้เรียนเลือกเรียนในแต่ละช่วงชั้นและข้อมูลอื่น ๆ ดังนี้

\*แต่ละรายวิชาควรบรรจุข้อมูล ดังนี้

❖ ชื่อรายวิชา

❖ รหัสของรายวิชา

❖ หน้าหนัก/เวลาเรียนของรายวิชา

❖ ผลการเรียนรู้ที่คาดหวัง

❖ มาตรฐานการเรียนรู้ช่วงชั้นที่เกี่ยวข้องกับผลการเรียนรู้ที่คาดหวัง

❖ คำอธิบายรายวิชา

❖ ผลการเรียนรู้ด้านคุณภาพและปริมาณ

❖ ลายมือชื่อผู้สอนหรืออาจารย์ที่ปรึกษา

\*ข้อมูลผลการปฏิบัติกิจกรรมพัฒนาผู้เรียน

\*ข้อมูลผลการประเมินการอ่าน คิด วิเคราะห์ และเขียน

\*ข้อมูลประเมินคุณลักษณะอันพึงประสงค์

\*ข้อมูลสรุปผลการเรียนตลอดช่วงชั้น

\*ลายมือชื่อผู้บริหารสถานศึกษา

❖ สถานศึกษาสามารถออกแบบสมุดบันทึกผลการเรียนรู้ (ปพ.9) ให้เป็นส่วนหนึ่งของแบบรายงานผลการพัฒนาคุณภาพผู้เรียนรายบุคคล (ปพ.6) ให้บันทึกและรายงานผลการเรียน ส่วนที่เป็นผลการเรียนรายวิชาตามกลุ่มสาระการเรียนรู้ต่าง ๆ และใช้เป็นเอกสารควบคู่กันเพื่อไม่ให้เกิดความซ้ำซ้อนในการบันทึกข้อมูลและการจัดทำเอกสารได้

❖ สถานศึกษาจัดทำสมุดบันทึกผลการเรียนรู้ (ปพ.9) ให้ผู้เรียนแต่ละคน เมื่อเริ่มการศึกษาแต่ละช่วงชั้น โดยบันทึกผลการเรียนรายวิชาต่าง ๆ ที่เรียนในแต่ละภาคหรือปีการศึกษา และบันทึกสะสมเรื่อยไปตลอดช่วงชั้น

กรณีรับผู้เรียนใหม่เข้าเรียนระหว่างช่วงชั้น ให้ผู้เรียนใหม่นำสมุดบันทึกผลการเรียนรู้ (ปพ.9) จากสถานศึกษาเดิมไปใช้เป็นข้อมูลในการดำเนินการเทียบโอนผลการเรียนตามระเบียบการเทียบโอนผลการเรียนของสถานศึกษา แล้วดำเนินการจัดทำสมุดบันทึกผลการเรียนรายวิชาฉบับของสถานศึกษาให้กับผู้เรียนใหม่ให้ได้รายวิชาต่าง ๆ ตามหลักสูตรของสถานศึกษาตามที่เทียบโอนได้แล้ว ดำเนินการบันทึกผลการเรียนรู้ของผู้เรียนสะสมต่อไปตามปกติ ส่วนสมุดบันทึกผลการเรียนรู้ (ปพ.9) ฉบับของสถานศึกษาเดิมให้คืนผู้เป็นเจ้าของนำไปเก็บรักษาไว้ต่อไปตามปกติ

❖ เมื่อสิ้นสุดภาคเรียนหรือสิ้นปีการศึกษา ให้สถานศึกษาส่งสมุดบันทึกผลการเรียนรู้ (ปพ.9) ที่บันทึกข้อมูลผลการเรียนรายวิชาต่าง ๆ ที่เรียนในภาคเรียนหรือปีนั้น ๆ แล้วให้ผู้ปกครองรับทราบ พร้อมกับแบบรายงานผลการพัฒนาคุณภาพผู้เรียนรายบุคคล (ปพ.6)

❖ เมื่อผู้เรียนจบช่วงชั้น ให้สถานศึกษาสรุปผลการเรียนตามรายการในแบบฟอร์มสรุปผลการเรียนตลอดช่วงชั้น แล้วมอบสมุดบันทึกผลการเรียนรู้ (ปพ.9) ให้ผู้เรียนนำไปเก็บรักษาแล้วใช้เป็นหลักฐานอ้างอิงผลการเรียนของตนต่อไป

❖ กรณีผู้เรียนออกจากสถานศึกษาระหว่างช่วงชั้น ให้สถานศึกษากรอกข้อมูลผลการเรียนทั้งหมดของผู้เรียนที่เรียนได้ รายวิชาที่อยู่ระหว่างกำลังศึกษา ให้กรอกผลการเรียนเท่าที่มีทั้งหมด รวมทั้งจัดทำสรุปผลการเรียนตามที่เป็นจริงด้วย ให้ผู้เรียนนำสมุดนี้ไปมอบให้สถานศึกษาที่เข้าศึกษาใหม่ เพื่อใช้เป็นข้อมูลในการขอเทียบโอนผลการเรียนต่อไป

❖ เมื่อสิ้นสุดภาคเรียนหรือสิ้นปีการศึกษา ให้สถานศึกษาส่งสมุดบันทึกผลการเรียนรู้ (ปพ.9) ที่บันทึกผลการเรียนรายวิชาต่าง ๆ ที่เรียนในปีนั้น ๆ แล้วให้ผู้ปกครองรับทราบพร้อมกับแบบรายงานผลการพัฒนาคุณภาพผู้เรียนรายบุคคล (ปพ.6)

❖ เมื่อผู้เรียนจบช่วงชั้น ให้สถานศึกษาสรุปผลการเรียนตามรายการในแบบฟอร์มสรุปผลการเรียนตลอดช่วงชั้น แล้วมอบสมุดบันทึกผลการเรียนรู้ (ปพ.9) ให้ผู้เรียนนำไปเก็บรักษาและใช้เป็นหลักฐานอ้างอิงผลการเรียนของตนต่อไป

❖ กรณีผู้เรียนออกจากสถานศึกษาระหว่างจบช่วงชั้น ให้สถานศึกษากรอกข้อมูลผลการเรียนทั้งหมดของผู้เรียนที่เรียนได้ รายวิชาที่อยู่ระหว่างกำลังศึกษาให้กรอกผลการเรียนเท่าที่มีทั้งหมด รวมทั้งจัดทำสรุปผลการเรียนตามที่เป็นจริงด้วย ให้ผู้เรียนนำสมุดนี้ไปมอบให้สถานศึกษาที่เข้าศึกษาใหม่ เพื่อใช้เป็นข้อมูลในการขอเทียบโอนผลการเรียนต่อไป

#### 6.2) การออกใบสุทธิและใบรับรองสถานศึกษา (พ้นกำหนด 10 ปี)

❖ เมื่อมีผู้มายื่นขอให้สถานศึกษาออกใบสุทธิและใบรับรองที่ขอรับเมื่อพ้นกำหนด 10 ปี ให้ผู้บริหารสถานศึกษาตรวจสอบว่า จบการศึกษาตามหลักสูตรดังกล่าวจริงหรือไม่ แล้วจึงออกใบสุทธิหรือใบรับรองได้โดยปฏิบัติราชการแทนเลขาธิการคณะกรรมการการ

6.3) การออกใบสุทธิและหนังสือรับรองความรู้ของสถานศึกษา (กรณีสูญหายหรือเสียหาย)

❖ เมื่อมีผู้มายื่นขอให้สถานศึกษาออกใบสุทธิหรือหนังสือรับรองความรู้ในกรณีที่เอกสารเดิมเกิดการสูญหายหรือเสียหายให้สถานศึกษาดำเนินการ ดังนี้

1) ให้ผู้ขอแจ้งความถึงเหตุแห่งการสูญหายหรือเสียหายต่อเจ้าพนักงานตำรวจเพื่อลงบันทึกประจำวัน

2) ยื่นคำร้องพร้อมแนบเอกสารการแจ้งความต่อสถานศึกษา

3) สถานศึกษาตรวจหลักฐานทางทะเบียนที่เกี่ยวข้อง

4) ออกใบแทนใบสุทธิหรือหนังสือรับรองความรู้

5) ลงบันทึกในหมายเหตุประจำวันของสถานศึกษาไว้เป็นหลักฐาน

6) จัดทำทะเบียนการออกหนังสือรับรองความรู้

## 4. การวิจัยเพื่อพัฒนาคุณภาพการศึกษา

4.1 ศึกษาและสร้างความตระหนักเกี่ยวกับการศึกษาวิเคราะห์ วิจัย และการนำผลวิจัยมาใช้ในการบริหารจัดการและการพัฒนาคุณภาพการจัดการเรียนรู้ของสถานศึกษา

4.2 ศึกษา วิเคราะห์ วิจัย เพื่อพัฒนาคุณภาพการเรียนรู้

4.3 ดำเนินการวิจัยเพื่อพัฒนาการเรียนรู้ และใช้เป็นแนวทางการแก้ปัญหาคุณภาพการเรียนรู้ของผู้เรียน

4.4 ศึกษาเอกสารที่เกี่ยวข้องกับข้อมูลและผลงานวิจัยเพื่อพัฒนากระบวนการจัดการเรียนรู้และพัฒนาคุณภาพนักเรียนในความรับผิดชอบ

4.5 สร้างเครือข่ายในการศึกษา วิเคราะห์ วิจัยกระบวนการจัดการเรียนรู้ทั้งภายในโรงเรียนระหว่างโรงเรียน เขตพื้นที่การศึกษา และส่วนกลาง

4.6 วิจัย ประเมินผล เพื่อพัฒนานวัตกรรมการจัดการเรียนรู้ของสถานศึกษา

## 5. การพัฒนาสื่อ นวัตกรรม เทคโนโลยีทางการศึกษา

5.1 ศึกษา สำรวจ วิเคราะห์สภาพปัญหา การจัดหา การเลือก การใช้ และการประเมินคุณภาพสื่อ นวัตกรรม และเทคโนโลยีเพื่อการศึกษา เพื่อใช้จัดการเรียนการสอนและการบริหารงานวิชาการของสถานศึกษาในทุกกลุ่มสาระการเรียนรู้สำหรับเด็กปกติและเด็กพิการเรียนร่วม

5.2 จัดหาสื่อและเทคโนโลยีที่ทันสมัยอย่างหลากหลาย เพื่อใช้ในการเรียนการสอนและการพัฒนางานด้านวิชาการ

5.3 เลือกใช้สื่อและเทคโนโลยีที่ผ่านการประเมินคุณภาพทางวิชาการ จากคณะกรรมการของสถานศึกษา คณะกรรมการของ สพท. และหรือกระทรวงศึกษาธิการแล้ว โดยดำเนินการคัดเลือกในรูปของคณะกรรมการและประเมินการใช้สื่ออย่างสม่ำเสมอ

5.4 ผลิต พัฒนาสื่อ นวัตกรรมการเรียนการสอน รวมทั้งประเมินคุณภาพสื่อฯ เพื่อเลือกใช้ประกอบการเรียนการสอนทุกกลุ่มสาระการเรียนรู้

5.5 มีส่วนร่วมในการพัฒนาศูนย์สื่อ นวัตกรรม เทคโนโลยี เพื่อการศึกษาในสถานศึกษา

5.6 ประสานความร่วมมือในการผลิต จัดหา พัฒนา และแลกเปลี่ยนการใช้สื่อ นวัตกรรม และเทคโนโลยี เพื่อการศึกษาที่ทันสมัย สำหรับใช้จัดการเรียนการสอนและพัฒนางานด้านวิชาการกับสถานศึกษา เขตพื้นที่การศึกษา ผู้ปกครอง องค์กรในท้องถิ่น รวมทั้งหน่วยงานและสถาบันอื่น ๆ

5.7 ประเมินผลการผลิต จัดหา พัฒนา และใช้สื่อ นวัตกรรม และเทคโนโลยี เพื่อการศึกษาอย่างต่อเนื่อง

5.8 เผยแพร่สื่อ นวัตกรรม และเทคโนโลยี เพื่อการศึกษาที่ครูผลิตและพัฒนาให้เพื่อนครู สถาบันการศึกษา ทั้งภายในและภายนอกเขตพื้นที่การศึกษาได้ใช้ประโยชน์ต่อการเรียนการสอนและการพัฒนาวิชาชีพครูอย่างมีประสิทธิภาพ

## 6. การพัฒนาแหล่งการเรียนรู้

6.1 สำรวจแหล่งการเรียนรู้ที่เกี่ยวข้องกับการพัฒนาคุณภาพทั้งในและนอกสถานศึกษา ทั้งในและนอกเขตพื้นที่การศึกษาที่โรงเรียนสังกัด

6.2 จัดทำเอกสารรวบรวมเผยแพร่แหล่งเรียนรู้แก่ครู บุคลากร ครอบครั้ว องค์กร หน่วยงาน สถานศึกษาอื่น ๆ ที่จัดการศึกษาบริเวณใกล้เคียง

6.3 มีส่วนร่วมในการจัดตั้งและพัฒนาแหล่งเรียนรู้ภายในโรงเรียน รวมทั้งพัฒนาให้เกิดองค์ความรู้

6.4 ประสานความร่วมมือ วางแผนกับสถานศึกษาอื่น บุคคล ครอบครั้ว องค์กร หน่วยงาน ที่จัดการศึกษา โดยส่งเสริมการใช้แหล่งเรียนรู้ที่แต่ละแหล่งมี เพื่อใช้ประโยชน์ให้เกิดการเรียนรู้ร่วมกัน

6.5 มีส่วนร่วมในการส่งเสริม สนับสนุนให้เพื่อนครูได้ใช้แหล่งเรียนรู้เชิงอนุรักษ์ทั้งภายในและภายนอกสถานศึกษา โรงเรียนในการจัดกระบวนการเรียนรู้ให้ครอบคลุมถึงภูมิปัญญาท้องถิ่น

## 7. การพัฒนาห้องสมุด

7.1 มีส่วนร่วมในการจัดหาหนังสือ เอกสาร วิทยากรวัสดุอุปกรณ์ สำหรับให้บริการแก่นักเรียน บุคลากรในโรงเรียน และชุมชนอย่างเพียงพอและทันสมัย

7.2 ศึกษาการจัดระบบการเก็บข้อมูล ทะเบียนหนังสือ เอกสารประเภทต่าง ๆ ให้บริการยืม-คืนหนังสือ ซ่อมบำรุงเอกสารและสื่อด้านเทคโนโลยีที่ทันสมัยและมีประสิทธิภาพ

7.3 มีส่วนร่วมในการพัฒนาห้องสมุด ทั้งการบริการบุคลากรในโรงเรียนและการให้บริการชุมชน

7.4 มีส่วนร่วมในการปรับปรุง พัฒนาห้องสมุดให้เป็นสถานที่ที่สามารถสร้างองค์ความรู้และพัฒนาคุณภาพการศึกษาที่มีคุณภาพ

7.5 ใช้บริการเย็บเล่ม เข้าปกหนังสือ และเคลือบพลาสติกเอกสารต่อหน่วยงานในโรงเรียน

7.6 ดูแลและประสานงานกับผู้รับผิดชอบโครงการส่งเสริมการเรียนรู้โดยใช้อินเทอร์เน็ต

7.7 มีส่วนร่วมกิจกรรมต่าง ๆ เพื่อส่งเสริม สนับสนุนให้ครู นักเรียน และบุคคลในชุมชนรักการอ่านและการเรียนรู้ เช่น สัปดาห์ห้องสมุด กิจกรรมรักการอ่าน เป็นต้น

7.8 สรุปรายงานผลการปฏิบัติงานเสนอต่อผู้บริหารทุกภาคเรียน

7.9 ปฏิบัติหน้าที่อื่น ๆ ที่โรงเรียนมอบหมายเกี่ยวกับการพัฒนาห้องสมุด

## 8. การนิเทศการศึกษา

8.1 ศึกษากระบวนการนิเทศงานวิชาการและการเรียนการสอนภายในสถานศึกษา

- ❖ ร่วมเป็นคณะกรรมการนิเทศภายในสถานศึกษา

- ❖ ร่วมวางแผนนิเทศภายในสถานศึกษาโดยใช้กิจกรรมที่หลากหลายและเหมาะสมกับสถานศึกษา

- ❖ จัดทำเครื่องมือนิเทศงานวิชาการและการเรียนการสอน

8.2 ดำเนินการนิเทศงานวิชาการและการเรียนการสอนตามที่ได้รับมอบหมาย

- ❖ สร้างความตระหนักความรู้ความเข้าใจกับผู้เกี่ยวข้อง

- ❖ กำหนดปฏิทินการนิเทศ

- ❖ ดำเนินการตามแผนนิเทศ

8.3 ประเมินผลระบบและกระบวนการนิเทศภายในสถานศึกษา

- ❖ ตั้งคณะกรรมการประเมินผลการนิเทศ

- ❖ จัดทำเครื่องมือประเมินผลการนิเทศ

- ❖ ประเมินผลการนิเทศอย่างต่อเนื่อง



8.4 ประสานงานกับเขตพื้นที่การศึกษา เพื่อพัฒนาระบบและกระบวนการนิเทศงานวิชาการ และการเรียนการสอนของสถานศึกษา

- ❖ ขอความร่วมมือเป็นวิทยากร พัฒนาผู้นิเทศเกี่ยวกับความรู้และทักษะการนิเทศงานวิชาการ การเรียนการสอนและการสร้างเครื่องมือนิเทศ

- ❖ ขอความร่วมมือประเมินระบบและกระบวนการนิเทศภายในสถานศึกษา

8.5 แลกเปลี่ยนเรียนรู้และประสบการณ์การจัดระบบการนิเทศภายในกับสถานศึกษาอื่น หรือเครือข่ายการนิเทศภายในเขตพื้นที่การศึกษา

- ❖ รวบรวมข้อมูลสถานศึกษาที่จัดการนิเทศภายในสถานศึกษาดีเด่น

- ❖ ศึกษาดูงานสถานศึกษาที่จัดการนิเทศภายในสถานศึกษาดีเด่น

- ❖ พัฒนาระบบการนิเทศภายในสถานศึกษา โดยหัวหน้ากลุ่มสาระและผู้บริหารแบบกัลยาณมิตรหรือระหว่างครูผู้สอน ศึกษาสถานการณ์โลกและสังคมที่เปลี่ยนแปลง เพื่อเชื่อมโยงกับองค์ความรู้และประสบการณ์เดิม

- ❖ ปรับปรุง พัฒนาองค์ความรู้ใหม่อย่างต่อเนื่องจนเกิดผลดีต่อการจัดประสบการณ์เรียนรู้

- ❖ แลกเปลี่ยนประสบการณ์เรียนรู้ระหว่างครู กลุ่มสาระ สถานศึกษาหรือสถาบันอื่น ๆ

## 9. งานแนะแนว

9.1 จัดระบบการแนะแนวทางวิชาการและวิชาชีพภายในสถานศึกษา โดยเชื่อมโยงกับระบบดูแลช่วยเหลือนักเรียนและกระบวนการเรียนการสอน

- ❖ ตั้งคณะกรรมการแนะแนวภายในสถานศึกษา

- ❖ วางแผนจัดกิจกรรมแนะแนวทางวิชาการและวิชาชีพภายในสถานศึกษา

9.2 ดำเนินการแนะแนวและพัฒนาศักยภาพผู้เรียน โดยความร่วมมือของครูทุกคนในสถานศึกษา

- ❖ ประสานความร่วมมือกับฝ่ายปกครอง ครูที่ปรึกษาและครูทุกคน เพื่อทำความเข้าใจและขอความร่วมมือจัดกิจกรรมตามแผน

- ❖ จัดกิจกรรมแนะแนววิชาการและวิชาชีพตามแผนที่วางไว้

9.3 ติดตามและประเมินผลระบบและกระบวนการแนะแนวในสถานศึกษา

- ❖ จัดทำเครื่องมือประเมินผลระบบแนะแนวให้ครอบคลุมวัตถุประสงค์และกิจกรรมแนะแนว

- ❖ ดำเนินการติดตาม ประเมินผลการจัดกิจกรรมอย่างต่อเนื่อง

9.4 ประสานความร่วมมือ แลกเปลี่ยนเรียนรู้และประสบการณ์ด้านการแนะแนวกับสถานศึกษาอื่น หรือเครือข่ายแนะแนวภายในเขตพื้นที่การศึกษา

❖ รวบรวมข้อมูลสถานศึกษาที่จัดระบบดูแลช่วยเหลือนักเรียนและแนะแนวดีเด่นเป็นแบบอย่างได้

❖ ศึกษาดูงานสถานศึกษาที่จัดระบบดูแลช่วยเหลือนักเรียนและการแนะแนวดีเด่น

❖ พัฒนาระบบแนะแนวภายในสถานศึกษา แนวทางการดำเนินงาน

## 10. การพัฒนาระบบการประกันคุณภาพภายในสถานศึกษา

แนวทางการดำเนินงานของสถานศึกษา ประกอบด้วย

10.1 จัดทำระบบประกันคุณภาพภายในสถานศึกษาตามที่กฎกระทรวงกำหนด ดังนี้

10.1.1 การจัดระบบบริหารและสารสนเทศ

10.1.2 การพัฒนามาตรฐานการศึกษา

10.1.3 การจัดทำแผนพัฒนาคุณภาพการศึกษาหรือแผนกลยุทธ์ และแผนปฏิบัติการ

ประจำปี

10.1.4 การดำเนินงานตามแผน

10.1.5 การตรวจสอบและทบทวนคุณภาพการศึกษาประจำปี

10.1.6 การประเมินคุณภาพการศึกษา

10.1.7 การรายงานคุณภาพการศึกษาประจำปี

10.1.8 การพัฒนาระบบการประกันคุณภาพการศึกษา โดยการจัดระบบการประกันคุณภาพภายในสถานศึกษา ควรยึดหลักการการมีส่วนร่วมของชุมชนและหน่วยงานที่เกี่ยวข้อง เช่น สภท. และ สพฐ. (สวก.) เป็นต้น

10.2 จัดโครงสร้างการบริหารที่เอื้อต่อการพัฒนาคุณภาพการศึกษาตามระบบการประกันคุณภาพการศึกษาภายในสถานศึกษา

10.3 แต่งตั้งคณะกรรมการประกันคุณภาพการศึกษาภายในสถานศึกษา โดยมีอำนาจและหน้าที่ มีดังนี้

(1) กำหนดแนวทางและวิธีดำเนินการประกันคุณภาพการศึกษาภายใน

(2) กำกับติดตาม ให้ความเห็นและข้อเสนอแนะเกี่ยวกับการดำเนินการประกันคุณภาพการศึกษาภายในสถานศึกษา

(3) เสนอสถานศึกษาแต่งตั้งคณะบุคคลทำหน้าที่ตรวจสอบ ทบทวน และรายงานการพัฒนาคุณภาพการศึกษาของสถานศึกษา (รายงานประจำปี) ทั้งนี้ให้กำหนดอำนาจและหน้าที่ไว้ในคำสั่งแต่งตั้ง พร้อมทั้งประชาสัมพันธ์ให้รับทราบอย่างทั่วถึง

10.4 สร้างความตระหนัก เสริมสร้างความรู้ความเข้าใจเกี่ยวกับระบบการประกันคุณภาพ การศึกษาภายในสถานศึกษา

10.5 บุคลากรภายในสถานศึกษาร่วมจัดทำแนวปฏิบัติในการประกันคุณภาพภายใน สถานศึกษา เพื่อการยอมรับและยึดถือปฏิบัติร่วมกัน

10.6 จัดระบบข้อมูลสารสนเทศที่มีข้อมูลสารสนเทศครอบคลุมภารกิจ และสามารถแสดงถึง ประสิทธิภาพ ประสิทธิผลของการบริหารจัดการศึกษาของสถานศึกษาได้อย่างพอเพียง ถูกต้อง ชัดเจน เป็นปัจจุบัน และสามารถจัดเก็บเรียกใช้ข้อมูลสารสนเทศได้อย่างสะดวกรวดเร็ว

10.7 กำหนดมาตรฐานการศึกษาของสถานศึกษาให้เป็นไปตามมาตรฐานการศึกษาขั้นพื้นฐาน และหรือการศึกษาปฐมวัย และสามารถเพิ่มเติมเฉพาะในส่วนที่เป็นเอกลักษณ์ของท้องถิ่นได้

10.8 จัดทำแผนพัฒนาคุณภาพการศึกษาหรือแผนกลยุทธ์ของสถานศึกษา และจัดทำแผน ปฏิบัติการประจำปีรองรับ โดยควรคำนึงและครอบคลุมในเรื่องต่อไปนี้

(1) เป็นแผนที่ใช้ข้อมูลจากการวิเคราะห์สภาพปัญหาและความจำเป็นของสถานศึกษา อย่างเป็นระบบ

(2) กำหนดวิสัยทัศน์ พันธกิจ เป้าประสงค์ ผลผลิต และสภาพความสำเร็จของ การพัฒนา เช่น ผลสัมฤทธิ์ในวิชาการหลัก คุณลักษณะที่พึงประสงค์ เป็นต้น ซึ่งกำหนดไว้อย่าง ต่อเนื่อง ชัดเจน และเป็นรูปธรรม

(3) กำหนดวิธีการดำเนินงาน/กลยุทธ์ที่มีหลักวิชา ผลวิจัยหรือข้อมูลเชิงประจักษ์ ที่อ้างอิงได้ และสามารถนำไปสู่เป้าประสงค์ที่กำหนดไว้ได้

(4) กำหนดแหล่ง/หน่วยงานที่ให้การสนับสนุนและเกี่ยวข้องในแต่ละด้าน

(5) กำหนดบทบาทหน้าที่ของผู้รับผิดชอบ และการเข้ามามีส่วนร่วมของผู้ปกครอง ชุมชนไว้ให้ชัดเจน

(6) กำหนดแผนการใช้งบประมาณและทรัพยากรอย่างมีประสิทธิภาพ

10.9 จัดทำแผนการกำกับ ติดตาม ตรวจสอบ ทบทวน และรายงานผลการดำเนินงานตามแผน

10.10 ดำเนินการตามแผนพัฒนาคุณภาพ/แผนกลยุทธ์

10.11 ดำเนินการกำกับ ติดตาม ตรวจสอบ ทบทวน และรายงานผลการดำเนินงานตามแผน พัฒนาคุณภาพ/แผนกลยุทธ์

10.12 ประเมินผลการดำเนินงานและความก้าวหน้าของการพัฒนาสถานศึกษาตาม มาตรฐานการศึกษาที่กำหนด

10.13 จัดทำรายงานการพัฒนาคุณภาพการศึกษาประจำปี (รายงานประจำปี) เสนอ หน่วยงานต้นสังกัด หน่วยงานที่เกี่ยวข้อง

## 11.-17. งานพัฒนากลุ่มสาระการเรียนรู้ 8 สาระ

การดำเนินการเป็นไปตามลักษณะงานของแต่ละกลุ่มสาระ

## 18. งานกิจกรรมพัฒนาผู้เรียน

งานกิจกรรมพัฒนาผู้เรียน เป็นงานที่เกี่ยวกับการจัดกิจกรรมพัฒนาผู้เรียนตามศักยภาพ มุ่งเน้นเพิ่มเติมจากการจัดกิจกรรมตามกลุ่มสาระ ประกอบด้วย งานกิจกรรมแนะแนว ห้องสมุด กิจกรรมชุมนุม กิจกรรมลูกเสือ ยุวกาชาด หรือกิจกรรมอื่นใดที่กำหนดไว้ในหลักสูตร มีแนวปฏิบัติ ดังนี้

- 18.1 รวบรวมระเบียบและแนวทางปฏิบัติเกี่ยวกับกิจกรรมพัฒนาผู้เรียน
- 18.2 จัดทำแผนปฏิบัติการประจำปี ปฏิทินปฏิบัติงาน สรุป และรายงานผลการปฏิบัติงาน ของกิจกรรมชุมนุม ลูกเสือ และกิจกรรมแนะแนว
- 18.3 กำหนดกลุ่มผู้เรียน อาจารย์ที่ปรึกษา และระบบบริหารจัดการกิจกรรมพัฒนาผู้เรียน
- 18.4 นิเทศ ติดตาม และประเมินผลการปฏิบัติงานการจัดกิจกรรมชุมนุม ลูกเสือ และยุวกาชาด
- 18.5 จัดกิจกรรมแนะแนวตามโครงสร้างของหลักสูตร ทั้งการจัดการเรียนรู้และการจัด บริการต่าง ๆ อย่างครบถ้วน
- 18.6 การจัดและพัฒนาแหล่งเรียนรู้ทั้งในและนอกห้องเรียน
- 18.7 การปรับปรุงผลการเรียนของนักเรียนที่ต่ำกว่าเกณฑ์ขั้นต่ำของกิจกรรมพัฒนาผู้เรียน
- 18.8 ประสานการดำเนินงานกับกลุ่มสาระ
- 18.9 ปฏิบัติงานอื่น ๆ ตามที่ได้รับมอบหมาย





## บทที่ 2

### การบริหารงบประมาณ



การบริหารและการจัดการศึกษาของโรงเรียนนิติบุคคล มีวัตถุประสงค์เพื่อให้โรงเรียนจัดการศึกษาอย่างเป็นอิสระ คล่องตัว สามารถบริหารการจัดการศึกษาได้สะดวก รวดเร็ว มีประสิทธิภาพ และมีความรับผิดชอบ

โรงเรียนนิติบุคคล นอกจากมีอำนาจหน้าที่ตามวัตถุประสงค์ข้างต้นแล้ว ยังมีอำนาจหน้าที่ตามที่กฎระเบียบกระทรวงศึกษาธิการว่าด้วยการบริหารจัดการและขอบเขตการปฏิบัติหน้าที่ของโรงเรียนชั้นพื้นฐานที่เป็นนิติบุคคลสังกัดเขตพื้นที่การศึกษา พ.ศ. 2546 ลงวันที่ 7 กรกฎาคม พ.ศ. 2546

กฎหมายการศึกษาแห่งชาติ และกฎหมายระเบียบบริหารราชการกระทรวงศึกษาธิการ จึงกำหนดให้โรงเรียนนิติบุคคลมีอำนาจหน้าที่ ดังนี้

1. ให้ผู้อำนวยการโรงเรียนเป็นผู้แทนนิติบุคคลในกิจการทั่วไปของโรงเรียนที่เกี่ยวข้องกับบุคคลภายนอก
2. ให้โรงเรียนมีอำนาจปกครอง ดูแล บำรุง รักษา ใช้และจัดหาผลประโยชน์จากทรัพย์สินที่มีผู้บริจาคให้ เว้นแต่การจำหน่ายอสังหาริมทรัพย์ที่มีผู้บริจาคให้โรงเรียน ต้องได้รับความเห็นชอบจากคณะกรรมการการศึกษาชั้นพื้นฐานของโรงเรียน
3. ให้โรงเรียนจดทะเบียนลิขสิทธิ์หรือดำเนินการทางทะเบียนทรัพย์สินต่าง ๆ ที่มีผู้อุทิศให้หรือโครงการซื้อ แลกเปลี่ยนจากรายได้ของสถานศึกษาให้เป็นกรรมสิทธิ์ของสถานศึกษา
4. กรณีโรงเรียนดำเนินคดีเป็นผู้ฟ้องร้องหรือถูกฟ้องร้อง ผู้บริหารจะต้องดำเนินคดีแทนสถานศึกษาหรือถูกฟ้องร่วมกับสถานศึกษา ถ้าถูกฟ้องโดยมิได้อยู่ในการปฏิบัติราชการ ในกรอบอำนาจ ผู้บริหารต้องรับผิดชอบเป็นการเฉพาะตัว
5. โรงเรียนจัดทำงบดุลประจำปีและรายงานสาธารณะทุกสิ้นปีงบประมาณ

### 1. งบประมาณที่สถานศึกษานำมาใช้จ่าย

#### 1.1 แนวคิด

การบริหารงานงบประมาณของสถานศึกษามุ่งเน้นความเป็นอิสระ ในการบริหารจัดการ มีความคล่องตัว โปร่งใส ตรวจสอบได้ ยึดหลักการบริหารมุ่งเน้นผลสัมฤทธิ์และบริหารงบประมาณแบบมุ่งเน้นผลงาน ให้มีการจัดหาผลประโยชน์จากทรัพย์สินของสถานศึกษา รวมทั้งจัดหารายได้จากบริการมาใช้บริหารจัดการเพื่อประโยชน์ทางการศึกษา ส่งผลให้เกิดคุณภาพที่ดีขึ้นต่อผู้เรียน

## 1.2 วัตถุประสงค์

เพื่อให้สถานศึกษาบริหารงานด้านงบประมาณมีความเป็นอิสระ คล่องตัว โปร่งใส ตรวจสอบได้

1.2.1 เพื่อให้ได้ผลผลิต ผลลัพธ์เป็นไปตามข้อตกลงการให้บริการ

1.2.2 เพื่อให้สถานศึกษาสามารถบริหารจัดการทรัพยากรที่ได้อย่างเพียงพอและมีประสิทธิภาพ

## 1.3 ขอบข่ายภารกิจ

1.3.1 กฎหมาย ระเบียบ และเอกสารที่เกี่ยวข้อง

- 1) พระราชบัญญัติการศึกษาแห่งชาติ พ.ศ. 2542 และที่แก้ไขเพิ่มเติม (ฉบับที่ 2) พ.ศ. 2545
- 2) พระราชบัญญัติบริหารราชการกระทรวงศึกษาธิการ พ.ศ. 2546
- 3) ระเบียบว่าด้วยการบริหารงบประมาณ พ.ศ. 2545
- 4) หลักสูตรการศึกษาขั้นพื้นฐาน พุทธศักราช 2551
- 5) แนวทางการกระจายอำนาจการบริหารและการจัดการศึกษาและสถานศึกษา ตามกฎกระทรวง กำหนดหลักเกณฑ์และวิธีการกระจายอำนาจการบริหารและการจัดการศึกษา พ.ศ. 2550

## 2. รายจ่ายตามงบประมาณ จำแนกออกเป็น 2 ลักษณะ ได้แก่

### 2.1 รายจ่ายของส่วนราชการและรัฐวิสาหกิจ

- (1) งบบุคลากร
- (2) งบดำเนินงาน
- (3) งบลงทุน
- (4) งบเงินอุดหนุน
- (5) งบรายจ่ายอื่น

งบบุคลากร หมายถึง รายจ่ายที่กำหนดให้จ่ายเพื่อการบริหารงานบุคคลภาครัฐ ได้แก่ รายจ่ายที่จ่ายในลักษณะเงินเดือน ค่าจ้างประจำ ค่าจ้างชั่วคราว และค่าตอบแทนพนักงานราชการ รวมถึงรายจ่ายที่กำหนดให้จ่ายจากงบรายจ่ายอื่นใดในลักษณะรายจ่ายดังกล่าว

งบดำเนินงาน หมายถึง รายจ่ายที่กำหนดให้จ่ายเพื่อการบริหารงานประจำ ได้แก่ รายจ่ายที่จ่ายในลักษณะค่าตอบแทน ค่าใช้สอย ค่าวัสดุ และค่าสาธารณูปโภค รวมถึงรายจ่ายที่กำหนดให้จ่ายจากงบรายจ่ายอื่นใดในลักษณะรายจ่ายดังกล่าว

งบลงทุน หมายถึง รายจ่ายที่กำหนดให้จ่ายเพื่อการลงทุน ได้แก่ รายจ่ายที่จ่ายในลักษณะค่าครุภัณฑ์ ค่าที่ดินและสิ่งก่อสร้าง รวมถึงรายจ่ายที่กำหนดให้จ่ายจากงบรายจ่ายอื่นใดในลักษณะรายจ่ายดังกล่าว

งบเงินอุดหนุน หมายถึง รายจ่ายที่กำหนดให้จ่ายเป็นค่าบำรุงหรือเพื่อช่วยเหลือสนับสนุนงานของหน่วยงานอิสระตามรัฐธรรมนูญหรือหน่วยงานของรัฐ ซึ่งมีใช้ส่วนกลางตาม พ.ร.บ.ระเบียบบริหารราชการแผ่นดิน หน่วยงานในกำกับของรัฐ องค์การมหาชน รัฐวิสาหกิจ องค์การปกครองส่วนท้องถิ่น รวมถึงเงินอุดหนุน งบประมาณมหากษัตริย์ เงินอุดหนุนศาสนา

งบรายจ่ายอื่น หมายถึง รายจ่ายที่ไม่เข้าลักษณะประเภทงบรายจ่ายใดงบรายจ่ายหนึ่ง หรือรายจ่ายที่สำนักงานประมาณกำหนดให้ใช้จ่ายในงบรายจ่ายนี้ เช่น เงินราชการลับ เงินค่าปรับที่จ่ายคืนให้แก่ผู้ขายหรือผู้รับจ้าง ฯลฯ

อัตราเงินอุดหนุนรายหัวนักเรียนต่อปีการศึกษา

ระดับก่อนประถมศึกษา	1,700 บาท
ระดับประถมศึกษา	1,900 บาท
ระดับมัธยมศึกษาตอนต้น	3,500 บาท
ระดับมัธยมศึกษาตอนปลาย	3,800 บาท

การจัดสรรเงินอุดหนุนรายหัวนักเรียน แบ่งการใช้ตามสัดส่วน ด้านวิชาการ : ด้านบริหาร  
ทั่วไป : สำรองจ่ายทั้ง 2 ด้าน คือ

1. ด้านวิชาการ ให้สัดส่วนไม่น้อยกว่าร้อยละ 60 นำไปใช้ได้ในเรื่อง
  - 1.1 จัดหาวัสดุและครุภัณฑ์ที่จำเป็นต่อการเรียนการสอน
  - 1.2 ซ่อมแซมวัสดุอุปกรณ์
  - 1.3 การพัฒนาบุคลากรด้านการสอน เช่น ส่งครูเข้าอบรมสัมมนา ค่าจ้างชั่วคราวของครูปฏิบัติการสอน ค่าสอนพิเศษ
2. ด้านบริหารทั่วไป ให้สัดส่วนไม่เกินร้อยละ 30 นำไปใช้ได้ในเรื่อง
  - 2.1 ค่าวัสดุ ครุภัณฑ์และค่าที่ดิน สิ่งก่อสร้าง ค่าจ้างชั่วคราวที่ไม่ใช่ปฏิบัติการสอน ค่าตอบแทน ค่าใช้สอย
  - 2.2 สำรองจ่ายนอกเหนือด้านวิชาการและด้านบริหารทั่วไป ให้สัดส่วนไม่เกินร้อยละ 20 นำไปใช้ในรายงานตามนโยบาย

### เงินอุดหนุนปัจจัยพื้นฐานสำหรับนักเรียนยากจน

1. เป็นเงินที่จัดสรรให้แก่สถานศึกษาที่มีนักเรียนยากจน เพื่อจัดหาปัจจัยพื้นฐานที่จำเป็นต่อการดำรงชีวิตและเพิ่มโอกาสทางการศึกษา เป็นการช่วยเหลือนักเรียนที่ยากจน ชั้น ป.1 ถึง ม.3 ให้มีโอกาสได้รับการศึกษาในระดับที่สูงขึ้น (ยกเว้นสถานศึกษาสังกัดสำนักบริหารงานการศึกษาพิเศษ)
2. นักเรียนยากจน หมายถึง นักเรียนที่ผู้ปกครองมีรายได้ต่อครัวเรือน ไม่เกิน 40,000 บาท



### 3. แนวการใช้

ให้ใช้ในลักษณะ ถัวจ่าย ในรายการต่อไปนี้

3.1 ค่าหนังสือและอุปกรณ์การเรียน (ยืมใช้)

3.2 ค่าเสื้อผ้าและวัสดุเครื่องแต่งกายนักเรียน (แจกจ่าย)

3.3 ค่าอาหารกลางวัน (วัดถุดิบ จ้างเหมา เงินสด)

3.4 ค่าพาหนะในการเดินทาง (เงินสด จ้างเหมา)

3.5 กรณีจ่ายเป็นเงินสด โรงเรียนแต่งตั้งกรรมการ 3 คน ร่วมกันจ่ายเงินโดยใช้ใบสำคัญรับเงินเป็นหลักฐาน

3.6 ระดับประถมศึกษา คนละ 1,000 บาท/ปี

3.7 ระดับมัธยมศึกษาตอนต้น คนละ 3,000 บาท/ปี

1.1) รายจ่ายบกลาง

(1) เงินสวัสดิการค่ารักษาพยาบาล/การศึกษาบุตร/เงินช่วยเหลือบุตร

(2) เงินเบี้ยหวัดบำเหน็จบำนาญ

(3) เงินสำรอง เงินสบทบ และเงินชดเชยข้าราชการ

(4) เงินสมทบของลูกจ้างประจำ

**2.2 รายจ่ายบกลาง** หมายถึง รายจ่ายที่ตั้งไว้เพื่อจัดสรรให้ส่วนราชการและรัฐวิสาหกิจ โดยทั่วไปใช้จ่ายตามรายการดังต่อไปนี้

(1) “เงินเบี้ยหวัดบำเหน็จบำนาญ” หมายความว่า รายจ่ายที่ตั้งไว้เพื่อจ่ายเป็นเงินบำเหน็จบำนาญข้าราชการ เงินบำเหน็จลูกจ้างประจำ เงินทำขวัญข้าราชการและลูกจ้าง เงินทดแทนข้าราชการวิสามัญ เงินค่าทดแทนสำหรับผู้ได้รับอันตรายในการรักษาความมั่นคงของประเทศ

เงินช่วยเหลือข้าราชการบำนาญเสียชีวิต เงินสงเคราะห์ผู้ประสบภัยเนื่องจากการช่วยเหลือราชการ การปฏิบัติงานของชาติหรือการปฏิบัติตามหน้าที่มนุษยธรรม และเงินช่วยค่าครองชีพผู้รับเบี้ยหวัดบำนาญ

(2) “เงินช่วยเหลือข้าราชการ ลูกจ้าง และพนักงานของรัฐ” หมายความว่า รายจ่ายที่ตั้งไว้เพื่อจ่ายเป็นเงินสวัสดิการช่วยเหลือในด้านต่าง ๆ ให้แก่ข้าราชการ ลูกจ้าง และพนักงานของรัฐ ได้แก่ เงินช่วยเหลือการศึกษาของบุตร เงินช่วยเหลือบุตร และเงินพิเศษในกรณีตายในระหว่างรับราชการ

(3) “เงินเลื่อนขั้นเลื่อนอันดับเงินเดือนและเงินปรับวุฒิข้าราชการ” หมายความว่า รายจ่ายที่ตั้งไว้เพื่อจ่ายเป็นเงินเลื่อนขั้นเลื่อนอันดับเงินเดือนข้าราชการประจำปี เงินเลื่อนขั้นเลื่อนอันดับเงินเดือนข้าราชการที่ได้รับเลื่อนระดับ และหรือแต่งตั้งให้ดำรงตำแหน่งระหว่างปี และเงินปรับวุฒิข้าราชการ

(4) “เงินสำรอง เงินสมทบ และเงินชดเชยของข้าราชการ” หมายความว่า รายจ่ายที่ตั้งไว้เพื่อจ่ายเป็นเงินสำรอง เงินสมทบ และเงินชดเชยที่รัฐบาลนำส่งเข้ากองทุนบำเหน็จบำนาญข้าราชการ

(5) “เงินสมทบของลูกจ้างประจำ” หมายความว่า รายจ่ายที่ตั้งไว้เพื่อจ่ายเป็นเงินสมทบที่รัฐบาลนำส่งเข้ากองทุนสำรองเลี้ยงชีพลูกจ้างประจำ

(6) “ค่าใช้จ่ายเกี่ยวกับการเสด็จพระราชดำเนินและต้อนรับประมุขต่างประเทศ” หมายความว่า รายจ่ายที่ตั้งไว้เพื่อเป็นค่าใช้จ่ายสนับสนุนพระราชภารกิจในการเสด็จพระราชดำเนินภายในประเทศ และหรือต่างประเทศ และค่าใช้จ่ายในการต้อนรับประมุขต่างประเทศที่มาเยือนประเทศไทย

(7) “เงินสำรองจ่ายเพื่อกรณีฉุกเฉินหรือจำเป็น” หมายความว่า รายจ่ายที่ตั้งสำรองไว้เพื่อจัดสรรเป็นค่าใช้จ่ายในกรณีฉุกเฉินหรือจำเป็น

(8) “ค่าใช้จ่ายในการดำเนินการรักษาความมั่นคงของประเทศ” หมายความว่า รายจ่ายที่ตั้งไว้เพื่อเป็นค่าใช้จ่ายในการดำเนินงานรักษาความมั่นคงของประเทศ

(9) “เงินราชการลับในการรักษาความมั่นคงของประเทศ” หมายความว่า รายจ่ายที่ตั้งไว้เพื่อเบิกจ่ายเป็นเงินราชการลับในการดำเนินงานเพื่อรักษาความมั่นคงของประเทศ

(10) “ค่าใช้จ่ายตามโครงการอันเนื่องมาจากพระราชดำริ” หมายความว่า รายจ่ายที่ตั้งไว้เพื่อเป็นค่าใช้จ่ายในการดำเนินงานตามโครงการอันเนื่องมาจากพระราชดำริ

(11) “ค่าใช้จ่ายในการรักษาพยาบาลข้าราชการ ลูกจ้าง และพนักงานของรัฐ” หมายความว่า รายจ่ายที่ตั้งไว้เป็นค่าใช้จ่ายในการช่วยเหลือค่ารักษาพยาบาลข้าราชการ ลูกจ้างประจำ และพนักงานของรัฐ

### 3. เงินนอกงบประมาณ

- 3.1 เงินรายได้สถานศึกษา
- 3.2 เงินภาษีหัก ณ ที่จ่าย
- 3.3 เงินลูกเสือ เนตรนารี
- 3.4 เงินยุวกาชาด
- 3.5 เงินประกันสัญญา
- 3.6 เงินบริจาคที่มีวัตถุประสงค์

**เงินรายได้สถานศึกษา** หมายถึง เงินรายได้ตามมาตรา 59 แห่ง พ.ร.บ.การศึกษาแห่งชาติ พ.ศ. 2542 ซึ่งเกิดจาก

1. ผลประโยชน์จากทรัพย์สินที่เป็นราชพัสดุ
2. ค่าบริการและค่าธรรมเนียม ที่ไม่ขัดหรือแย้งนโยบาย วัตถุประสงค์และภารกิจหลักของสถานศึกษา

3. เบี้ยปรับจากการผิดสัญญาการศึกษาต่อและเบี้ยปรับการผิดสัญญาซื้อทรัพย์สินหรือจ้างทำของจากเงินงบประมาณ
4. ค่าขายแบบรูปรายการ เงินอุดหนุน อปท. รวมเงินอาหารกลางวัน
5. ค่าขายทรัพย์สินที่ได้มาจากเงินงบประมาณ

#### 4. งานพัสดุ

**“การพัสดุ”** หมายความว่า การจัดทำเอง การซื้อ การจ้าง การจ้างที่ปรึกษา การจ้างออกแบบและควบคุมงาน การแลกเปลี่ยน การเช่า การควบคุม การจำหน่าย และการดำเนินการอื่น ๆ ที่กำหนดไว้ในระเบียบนี้

**“พัสดุ”** หมายความว่า วัสดุ ครุภัณฑ์ ที่ดินและสิ่งก่อสร้าง ที่กำหนดไว้ในหนังสือการจำแนกประเภทรายจ่ายตามงบประมาณของสำนักงบประมาณ หรือการจำแนกประเภทรายจ่ายตามสัญญาเงินกู้จากต่างประเทศ

**“การซื้อ”** หมายความว่า การซื้อพัสดุทุกชนิดทั้งที่มีการติดตั้ง ทดลอง และบริการที่เกี่ยวข้องอื่น ๆ แต่ไม่รวมถึงการจัดหาพัสดุในลักษณะการจ้าง

**“การจ้าง”** ให้ความหมายรวมถึง การจ้างทำของและการรับขนตามประมวลกฎหมายแพ่งและพาณิชย์ และการจ้างเหมาบริการ แต่ไม่รวมถึงการจ้างลูกจ้างของส่วนราชการตามระเบียบของกระทรวงการคลัง การรับขนในการเดินทางไปราชการตามกฎหมายว่าด้วยค่าใช้จ่ายในการเดินทางไปราชการ การจ้างที่ปรึกษา การจ้างออกแบบและควบคุมงาน และการจ้างแรงงานตามประมวลกฎหมายแพ่งและพาณิชย์

##### 4.1 ขอบข่ายภารกิจ

4.1.1 กฎหมาย ระเบียบ และเอกสารที่เกี่ยวข้อง

4.1.2 ระเบียบสำนักนายกรัฐมนตรีว่าด้วยการพัสดุ พ.ศ. 2535 และแก้ไขเพิ่มเติม

4.1.3 ระเบียบสำนักนายกรัฐมนตรีว่าด้วยการพัสดุด้วยวิธีการทางอิเล็กทรอนิกส์ พ.ศ. 2549

4.1.4 แนวทางการปฏิบัติตามระเบียบสำนักนายกรัฐมนตรีว่าด้วยการพัสดุด้วยวิธีการทางอิเล็กทรอนิกส์ พ.ศ. 2549

##### 4.2 หน้าที่และความรับผิดชอบ

4.2.1 จัดวางระบบและปฏิบัติงานเกี่ยวกับจัดหา การซื้อ การจ้าง การเก็บรักษา และการเบิกพัสดุ การควบคุม และการจำหน่ายพัสดุให้เป็นไปตามระเบียบที่เกี่ยวข้อง

4.2.2 ควบคุมการเบิกจ่ายเงินตามประเภทเงิน ให้เป็นไปตามแผนปฏิบัติการรายปี

4.2.3 จัดทำทะเบียนที่ดินและสิ่งก่อสร้างทุกประเภทของสถานศึกษา

4.2.4 ประสานงานและวางแผนในการใช้พื้นที่ของสถานศึกษา ให้เป็นไปตามแผนพัฒนาการศึกษา

4.2.5 กำหนดหลักเกณฑ์วิธีการและดำเนินการเกี่ยวกับการจัดหาประโยชน์ที่ราชพัสดุ การใช้และการขอใช้อาคารสถานที่ของสถานศึกษาให้เป็นไปตามกฎหมายและระเบียบที่เกี่ยวข้อง ควบคุมดูแล ปรับปรุง ซ่อมแซม บำรุงรักษาครุภัณฑ์ ให้อยู่ในสภาพเรียบร้อยต่อการใช้งานและพัฒนา อาคารสถานที่ การอนุรักษ์พลังงาน การรักษาสภาพแวดล้อม และระบบสาธารณูปโภคของ สถานศึกษาให้เป็นระเบียบและสวยงาม

4.2.6 จัดเวรยามดูแลอาคารสถานที่ของสถานศึกษาให้ปลอดภัยจากโจรภัย อัคคีภัย และภัยอื่น ๆ

4.2.7 จัดวางระบบและควบคุมการใช้น้ำมันเชื้อเพลิง การบำรุงรักษาและการพัสดุต่าง ๆ ที่เกี่ยวกับยานพาหนะของสถานศึกษาให้เป็นไปตามระเบียบที่เกี่ยวข้อง

4.2.8 ให้คำแนะนำ ชี้แจง และอำนวยความสะดวกแก่บุคลากรในสถานศึกษาเกี่ยวกับงานในหน้าที่

4.2.9 เก็บรักษาเอกสารและหลักฐานต่าง ๆ ไว้เพื่อการตรวจสอบและดำเนินการทำลายเอกสารตามระเบียบที่เกี่ยวข้อง

4.2.10 ประสานงานและให้ความร่วมมือกับหน่วยงานต่าง ๆ ทั้งภายในและภายนอก สถานศึกษา

4.2.11 เสนอโครงการและรายงานการปฏิบัติงานในหน้าที่ตามลำดับชั้น

4.2.12 ปฏิบัติงานอื่นตามที่ได้รับมอบหมาย

## 5. สวัสดิการและสิทธิประโยชน์

5.1 ค่าใช้จ่ายในการเดินทางไปราชการ

5.1.1 กฎหมายและระเบียบที่เกี่ยวข้อง

5.1.2 พระราชกฤษฎีกาค่าใช้จ่ายในการเดินทางไปราชการ พ.ศ. 2526 และที่แก้ไขเพิ่มเติม

5.1.3 ระเบียบกระทรวงการคลังว่าด้วยการเบิกค่าใช้จ่ายในการเดินทางไปราชการ พ.ศ. 2550

5.2 ค่าใช้จ่ายในการเดินทางไปราชการ

การอนุมัติเดินทางไปราชการ ผู้มีอำนาจอนุมัติให้เดินทางไปราชการ อนุมัติระยะเวลาในการเดินทางล่วงหน้า หรือระยะเวลาหลังเสร็จสิ้นการปฏิบัติราชการได้ตามความจำเป็น

5.3 การนับเวลาเดินทางไปราชการเพื่อคำนวณเบี้ยเลี้ยง กรณีพักค้าง

5.3.1 ให้นับ 24 ชั่วโมงเป็น 1 วัน

5.3.2 ถ้าไม่ถึง 24 หรือเกิน 24 ชั่วโมง และส่วนที่ไม่ถึงหรือเกิน 24 ชั่วโมง นับได้เกิน 12 ชั่วโมง ให้ถือเป็น 1 วัน

5.4 การนับเวลาเดินทางไปราชการเพื่อคำนวณเบี้ยเลี้ยงเดินทาง กรณีไม่พักค้าง

5.4.1 หากนับได้ไม่ถึง 24 ชั่วโมง และส่วนที่ไม่ถึงนับได้เกิน 12 ชั่วโมง ให้ถือเป็น 1 วัน

5.4.2 หากนับได้ไม่เกิน 12 ชั่วโมง แต่เกิน 6 ชั่วโมงขึ้นไป ให้ถือเป็นครึ่งวัน

5.5 การนับเวลาเดินทางไปราชการเพื่อคำนวณเบี้ยเลี้ยงเดินทาง

5.6 กรณีลากิจหรือลาพักผ่อนก่อนปฏิบัติราชการ ให้นับเวลาตั้งแต่เริ่มปฏิบัติราชการ เป็นต้นไป

5.7 กรณีลากิจหรือลาพักผ่อนหลังเสร็จสิ้นการปฏิบัติราชการ ให้ถือว่าสิทธิในการเบิกจ่าย เบี้ยเลี้ยงเดินทางสิ้นสุดลงเมื่อสิ้นสุดเวลาการปฏิบัติราชการ

5.8 หลักเกณฑ์การเบิกค่าเช่าที่พักในประเทศ



**บัญชีหมายเลข 2**  
**อัตราเบี้ยเลี้ยงเดินทางในราชอาณาจักร**  
**ในลักษณะเหมาจ่าย**

ข้าราชการ	ประเภท ก.	ประเภท ข.
ผู้ดำรงตำแหน่งระดับ 1 ถึงระดับ 2 หรือตำแหน่งเทียบเท่า หรือพลทหารถึงจ่าสิบเอก พันจ่าสิบเอก พันจ่าอากาศเอก หรือพลตำรวจถึงจ่าสิบตำรวจ	180	108
ผู้ดำรงตำแหน่งระดับ 3 ถึงระดับ 8 หรือตำแหน่งที่เทียบเท่า หรือข้าราชการตุลาการซึ่งรับเงินเดือนชั้น 2 ลงมา หรือผู้ช่วยผู้พิพากษา หรือตะโตะยุติธรรม หรือข้าราชการอัยการซึ่งรับเงินเดือนชั้น 3 ลงมา หรือข้าราชการทหารซึ่งมียศจ่าสิบเอก พันจ่าเอก พันจ่าอากาศเอก อัตราเงินเดือนจ่าสิบเอกพิเศษ พันจ่าเอกพิเศษ พันจ่าอากาศพิเศษถึงพันเอก นาวาเอก นาวาอากาศเอก หรือข้าราชการตำรวจซึ่งมียศ นายดาบตำรวจถึงพันตำรวจเอก	210	126
ผู้ดำรงตำแหน่งระดับ 9 ขึ้นไป หรือตำแหน่งที่เทียบเท่า หรือข้าราชการตุลาการซึ่งรับเงินเดือนชั้น 3 ขึ้นไป หรือข้าราชการอัยการซึ่งรับเงินเดือนชั้น 4 ขึ้นไป หรือข้าราชการทหารซึ่งมียศพันเอก นาวาเอก นาวาอากาศเอก อัตราเงินเดือนพันเอกพิเศษ นาวาเอกพิเศษ นาวาอากาศเอกพิเศษขึ้นไป หรือข้าราชการตำรวจซึ่งมียศพันตำรวจเอกอัตราเงินเดือนพันตำรวจเอกพิเศษขึ้นไป	240	144

ประเภท ก. ได้แก่

- (1) การเดินทางไปราชการนอกจังหวัดพื้นที่ที่ตั้งสำนักงานซึ่งปฏิบัติราชการปกติ
- (2) การเดินทางไปราชการจากอำเภอหนึ่งไปปฏิบัติราชการในอำเภอเมืองในจังหวัดเดียวกัน

ประเภท ข. ได้แก่

- (1) การเดินทางไปราชการในท้องที่อื่นนอกจากที่กำหนดในประเภท ก.
- (2) การเดินทางไปราชการในเขตกรุงเทพมหานครซึ่งเป็นที่ตั้งสำนักงานซึ่งปฏิบัติราชการปกติ

### บัญชีหมายเลข 3

#### อัตราค่าเช่าที่พักในราชอาณาจักร

ข้าราชการ	บาท : วัน
ผู้ดำรงตำแหน่งระดับ 8 ลงมา หรือตำแหน่งเทียบเท่า หรือข้าราชการตุลาการซึ่งรับเงินเดือนชั้น 2 ลงมา หรือผู้ช่วยผู้พิพากษา หรือตะโตะยุติธรรม หรือข้าราชการอัยการ ซึ่งรับเงินเดือนชั้น 3 ลงมา หรือข้าราชการทหารซึ่งมียศพันเอก นาวาเอก นาวาอากาศเอกลงมา หรือข้าราชการตำรวจ ซึ่งมียศพันตำรวจเอกลงมา	เหมาจ่าย ไม่เกิน 1,000
ผู้ดำรงตำแหน่งระดับ 9 หรือตำแหน่งที่เทียบเท่า หรือข้าราชการ ตุลาการซึ่งรับเงินเดือนชั้น 3 ขึ้นไป หรือข้าราชการอัยการซึ่ง รับเงินเดือนชั้น 4 หรือข้าราชการทหารซึ่งมียศพันเอก นาวาเอก นาวาอากาศเอก อัตราเงินเดือนพันเอกพิเศษ นาวาเอกพิเศษ นาวาอากาศเอกพิเศษ หรือข้าราชการตำรวจซึ่งมียศพันตำรวจเอก อัตราเงินเดือนพันตำรวจเอกพิเศษ	เหมาจ่าย ไม่เกิน 1,600
ผู้ดำรงตำแหน่งระดับ 10 ขึ้นไป หรือตำแหน่งที่เทียบเท่า หรือข้าราชการตุลาการซึ่งรับเงินเดือนชั้น 3 ขึ้นสูงขึ้นไป หรือข้าราชการอัยการซึ่งรับเงินเดือนชั้น 5 ขึ้นไป หรือ ข้าราชการทหารซึ่งมียศพลตรี พลเรือตรี พลอากาศตรีขึ้นไป หรือข้าราชการตำรวจซึ่งมียศพลตำรวจตรีขึ้นไป กรณีเดินทางไปราชการเป็นหมู่คณะ หากผู้ดำรงตำแหน่งดังกล่าวข้างต้น เป็นหัวหน้าคณะและมีความจำเป็นต้องใช้สถานที่เดียวกันกับที่พัก เพื่อเป็นที่ประสานงานของคณะหรือกับบุคคลอื่น ให้เบิกค่าเช่าที่พัก เพิ่มขึ้นสำหรับห้องพักอีกหนึ่งห้อง หรือจะเบิกค่าเช่าชุดแทนก็ได้	เท่าที่จ่ายจริง ไม่เกิน 2,500  กรณีเพิ่มอีกหนึ่งห้องเบิกเพิ่ม ได้เท่าที่จ่ายจริง ไม่เกิน 2,500 กรณีเช่าห้องชุดเบิกได้เท่าที่ จ่ายจริง ไม่เกิน 5,000

**หมายเหตุ** กรณีผู้ดำรงตำแหน่งระดับ 8 ลงมา และผู้ดำรงตำแหน่งระดับ 9 หัวหน้าส่วนราชการ สามารถกำหนดหลักเกณฑ์อัตราค่าเช่าที่พักเหมาจ่ายต่ำกว่าที่กำหนดได้ โดยอาศัยอำนาจตาม มาตรา 6 แห่งพระราชกฤษฎีกาค่าใช้จ่ายในการเดินทางไปราชการ พ.ศ. 2526 และที่แก้ไขเพิ่มเติม

5.9 กรณีเดินทางไปราชการในท้องที่ที่มีค่าครองชีพสูงหรือเป็นแหล่งท่องเที่ยว

- 1) ให้เบิกค่าที่พักสูงกว่าอัตราที่กรมฯ กำหนดเพิ่มขึ้นอีกไม่เกินร้อยละ 25 กรมฯ กำหนดไว้ 6 จังหวัด ดังนี้ 1. จ.ชลบุรี (บางแสน พัทยา) 2. จ.ภูเก็ต 3. จ.พังงา 4. จ.กระบี่ 5. จ.สุราษฎร์ธานี (เกาะสมุย) 6. จ.ตราด (เกาะช้าง)

## 6. การเบิกค่าพาหนะ

- 6.1 โดยปกติให้ใช้ยานพาหนะประจำทาง และให้เบิกค่าพาหนะโดยประหยัด
- 6.2 กรณีไม่มียานพาหนะประจำทาง หรือมีแต่ต้องการความรวดเร็ว เพื่อประโยชน์แก่ทางราชการ ให้ใช้ยานพาหนะอื่นได้ แต่ต้องชี้แจงเหตุผลและความจำเป็นไว้ในหลักฐานขอเบิกค่าพาหนะนั้น
- 6.3 ข้าราชการระดับ 6 ขึ้นไป เบิกค่าพาหนะรับจ้างได้ ในกรณีต่อไปนี้
- 6.3.1 การเดินทางไป-กลับ ระหว่างสถานที่อยู่ ที่พัก หรือสถานที่ปฏิบัติราชการ กับสถานียานพาหนะประจำทาง หรือสถานที่จัดพาหนะที่ใช้เดินทางภายในเขตจังหวัดเดียวกัน
- 6.3.2 การเดินทางไป-กลับ ระหว่างสถานที่อยู่ ที่พัก กับสถานที่ปฏิบัติราชการ ภายในเขตจังหวัดเดียวกัน วันละไม่เกิน 2 เที่ยว
- 6.3.3 การเดินทางไปราชการในเขตกรุงเทพมหานคร กรณีเป็นการเดินทางข้ามเขตจังหวัด ให้เบิกตามอัตราที่กระทรวงการคลังกำหนด คือ ให้เบิกตามที่จ่ายจริง ดังนี้ ระหว่างกรุงเทพมหานครกับเขตจังหวัดติดต่อกกรุงเทพมหานคร ไม่เกินเที่ยวละ 400 บาท เดินทางข้ามเขตจังหวัดอื่นนอกเหนือกรณีดังกล่าวข้างต้นไม่เกินเที่ยวละ 300 บาท
- 6.4 ผู้ไม่มีสิทธิเบิก ถ้าต้องนำสัมภาระในการเดินทาง หรือสิ่งของเครื่องใช้ของทางราชการไปด้วย และเป็นเหตุให้ไม่สะดวกที่จะเดินทางโดยยานพาหนะประจำทาง ให้เบิกค่าพาหนะรับจ้างได้ (โดยแสดงเหตุผลและความจำเป็นไว้ในรายงานเดินทาง)
- 6.5 การเดินทางล่วงหน้า หรือไม่สามารถกลับเมื่อเสร็จสิ้นการปฏิบัติราชการเพราะมีเหตุส่วนตัว (ลาภิจ-ลาพักผ่อนไว้) ให้เบิกค่าพาหนะเท่าที่จ่ายจริงตามเส้นทางที่ได้รับคำสั่งให้เดินทางไปราชการ กรณีมีการเดินทางนอกเส้นทางในระหว่างการลานั้น ให้เบิกค่าพาหนะได้เท่าที่จ่ายจริง โดยไม่เกินอัตราตามเส้นทางที่ได้รับคำสั่งให้เดินทางไปราชการ
- 6.6 การใช้ยานพาหนะส่วนตัว (ให้ขออนุญาตและได้รับอนุญาตแล้ว) ให้ได้รับเงินชดเชย คือ รถยนต์ก็โหลเมตรละ 4 บาท

## 7. ค่าใช้จ่ายในการพักรักษา

การฝึกอบรม หมายถึง การอบรม ประชุม/สัมมนา (วิชาการเชิงปฏิบัติการ) บรรยายพิเศษ ฝึกงาน ดูงาน การฝึกอบรม ประกอบด้วย

1. หลักการและเหตุผล
2. โครงการ/หลักสูตร
3. ระยะเวลาจัดที่แน่นอน
4. เพื่อพัฒนาหรือเพิ่มประสิทธิภาพในการปฏิบัติงาน



### ระเบียบและกฎหมายที่เกี่ยวข้อง

1. ระเบียบกระทรวงการคลังว่าด้วยค่าใช้จ่ายในการฝึกอบรมจัดงานและประชุมระหว่างประเทศ พ.ศ. 2549
2. หลักเกณฑ์การเบิกค่าใช้จ่ายในการจัดฝึกอบรม และค่าใช้จ่ายในการจัดงาน

### 8. เงินเดือน เงินวิทยฐานะ และเงินประจำตำแหน่ง



บัญชีอัตราเงินเดือนข้าราชการครูและบุคลากรทางการศึกษาที่มีใบอนุญาตประกอบวิชาชีพแบบถาวร  
พระราชกฤษฎีกาการปรับอัตราเงินเดือนข้าราชการครูและบุคลากรทางการศึกษา (ฉบับที่ 2) พ.ศ. 2550

24				บาท		
23.5				47,450		
23				46,670		
22.5				45,900		
22				45,120		
21.5				44,340		
21		บาท		43,570		
20.5		27,500		42,790		
20		27,070	บาท	42,020	บาท	
19.5		26,620	33,540	41,230	50,550	
19		26,180	33,020	40,950	49,770	บาท
18.5		25,740	32,480	39,930	49,000	64,340
18		25,310	31,960	39,280	48,220	63,270
17.5		24,870	31,420	38,620	47,450	62,200
17		24,430	30,900	37,980	46,670	61,140
16.5		23,990	30,360	37,320	45,900	60,060
16		23,550	29,840	36,660	45,120	59,000
15.5		23,110	29,320	36,020	44,340	57,940
15		22,680	28,780	35,360	43,570	56,860
14.5		22,250	28,260	34,710	42,790	55,800
14	บาท	21,820	27,720	34,050	42,020	54,740
13.5	16,840	21,410	27,200	33,410	41,240	53,690
13	16,480	20,990	26,690	32,790	40,460	52,630
12.5	16,110	20,590	26,170	32,160	39,680	51,590
12	15,780	20,180	25,690	31,560	38,940	50,530
11.5	15,410	19,790	25,200	30,960	38,190	49,480
11	15,040	19,390	24,730	30,380	37,480	48,440
10.5	14,690	19,010	24,250	29,800	36,780	47,390
10	14,330	18,640	23,780	29,220	36,070	46,350
9.5	13,960	18,280	23,320	28,660	35,350	45,310
9	13,610	17,910	22,860	28,100	34,670	44,280
8.5	13,110	17,560	22,420	27,550	33,990	43,240
8	12,820	17,200	21,980	27,000	33,310	42,220
7.5	12,530	16,840	21,540	26,470	32,630	41,190
7	12,220	16,480	21,110	25,930	31,950	40,180
6.5	11,930	16,110	20,670	25,390	31,280	39,180
6	11,650	15,780	20,220	24,850	30,580	38,180
5.5	11,350	15,410	19,800	24,310	29,900	37,220
5	11,060	15,040	19,350	23,770	29,230	36,240
4.5	10,660	14,690	18,910	23,230	28,550	35,290
4	10,420	14,330	18,480	22,690	27,880	34,350
3.5	10,190	13,960	18,040	22,160	27,200	33,410
3	9,940	13,610	17,590	21,610	26,520	32,590
2.5	9,700	13,240	17,150	21,080	25,860	31,770
2	9,480	12,880	16,720	20,520	25,200	30,960
1.5	9,230	12,530	16,280	19,990	24,540	30,140
1	8,990	12,220	15,840	19,440	23,880	29,350
	8,700	11,930	15,410	18,910	23,230	28,550
	8,500	11,650	15,040	18,480		
	8,320	11,350	14,690	18,040		
	8,130	11,060	14,330	17,590		
	7,940	10,770	13,960	17,150		
	10,470	13,610	16,720			
	10,190	13,240	16,280			
	9,940	12,880	15,840			
	9,700	12,530	15,410			
	9,480		15,040			
	9,230		14,690			
	8,990		14,330			
	8,770		13,960			
	8,540		13,610			
	8,320		13,240			
	8,130		12,880			
	7,940		12,530			
ขั้น	อันดับครูผู้ช่วย	อันดับ คศ.1	อันดับ คศ.2	อันดับ คศ.3	อันดับ คศ.4	อันดับ คศ.5

## บัญชีอัตราเงินวิทยฐานะสำหรับตำแหน่งครูที่มีใบอนุญาตประกอบวิชาชีพ

วิทยฐานะ	อัตรา (บาท/เดือน)
ครูเชี่ยวชาญพิเศษ	13,000
ครูเชี่ยวชาญ	9,900
ครูชำนาญการพิเศษ	5,600
ครูชำนาญการ	3,500

### 9. ค่ารักษาพยาบาล

ค่ารักษาพยาบาล หมายถึง เงินที่สถานพยาบาลเรียกเก็บในการรักษาพยาบาลเพื่อให้ร่างกายกลับสู่สภาวะปกติ (ไม่ใช่เป็นการป้องกันหรือเพื่อความสวยงาม)

#### 9.1 ระเบียบและกฎหมายที่เกี่ยวข้อง

9.1.1 พระราชกฤษฎีกาเงินสวัสดิการเกี่ยวกับการรักษาพยาบาล พ.ศ. 2523 และแก้ไขเพิ่มเติม (8 ฉบับ)

9.1.2 ระเบียบกระทรวงการคลังว่าด้วยการเบิกจ่ายเงินสวัสดิการเกี่ยวกับการรักษาพยาบาล พ.ศ. 2545

#### 9.2 ผู้ที่มีสิทธิรับเงินค่ารักษาพยาบาล คือ ผู้มีสิทธิและบุคคลในครอบครัว

9.2.1 บิดา

9.2.2 มารดา

9.2.3 คู่สมรสที่ชอบด้วยกฎหมาย

9.2.4 บุตรที่ชอบด้วยกฎหมาย ซึ่งยังไม่บรรลุนิติภาวะ หรือบรรลุนิติภาวะแล้ว แต่เป็นคนไร้ความสามารถ หรือเสมือนคนไร้ความสามารถ (ศาลสั่ง) ไม่รวมบุตรบุญธรรมหรือบุตรซึ่งได้ยกให้เป็นบุตรบุญธรรมบุคคลอื่นแล้ว

9.3 ผู้มีสิทธิ หมายถึง ช้าราชการ ลูกจ้างประจำ ผู้รับเบี้ยหวัดบำนาญ และลูกจ้างชาวต่างประเทศซึ่งได้รับค่าจ้างจากเงินงบประมาณ

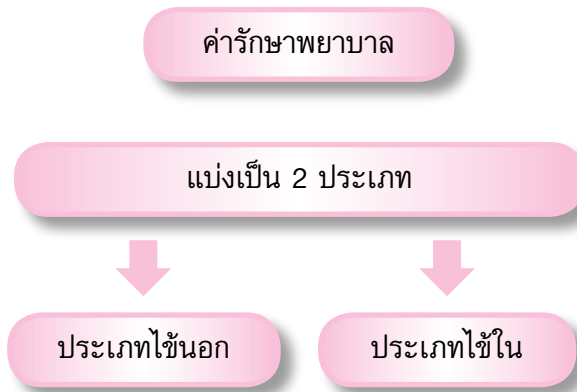

ประเภทไขนออก หมายถึง เข้ารับการรักษานในสถานพยาบาลของทางราชการโดยไม่ได้นอนพักรักษาตัว นำใบเสร็จรับเงินมาเบิกจ่าย ไม่เกิน 1 ปี นับจากวันที่จ่ายเงิน

ประเภทไข้ใน หมายถึง เข้ารับการรักษานในสถานพยาบาลของเอกชน หรือสถานพยาบาลของทางราชการ สถานพยาบาลเอกชน ใช้ใบเสร็จรับเงินนำมาเบิกจ่ายเงิน พร้อมให้แพทย์รับรอง “หากผู้ป่วยมิได้เข้ารับการรักษานพยาบาลในทันทีทันใด อาจเป็นอันตรายถึงชีวิต” และสถานพยาบาลทางราชการ ใช้หนังสือรับรองสิทธิ กรณียังไม่ได้เบิกจ่ายตรง

## 10. การศึกษาบุตร

ค่าการศึกษาของบุตร หมายความว่า เงินบำรุงการศึกษา หรือเงินค่าเล่าเรียน หรือเงินอื่นใดที่สถานศึกษาเรียกเก็บและรัฐออกให้เป็นสวัสดิการกับข้าราชการผู้มีสิทธิ

### 10.1 ระเบียบและกฎหมายที่เกี่ยวข้อง

10.1.1 พระราชราชกฤษฎีกาเงินสวัสดิการเกี่ยวกับการศึกษาของบุตร พ.ศ. 2523

10.1.2 ระเบียบกระทรวงการคลังว่าด้วยการเบิกจ่ายเงินสวัสดิการเกี่ยวกับการศึกษาของบุตร พ.ศ. 2547

10.1.3 หนังสือเวียนกรมบัญชีกลาง ที่ กค 0422.3/ว 161 ลงวันที่ 13 พฤษภาคม 2552 เรื่อง ประเภทและอัตราเงินบำรุงการศึกษาในสถานศึกษาของทางราชการ และค่าเล่าเรียนในสถานศึกษาของเอกชน และกรมบัญชีกลาง ที่ กค 0422.3/ว 226 ลงวันที่ 30 มิถุนายน 2552 เรื่อง การเบิกเงินสวัสดิการเกี่ยวกับการศึกษาของบุตร

### 10.2 ผู้ที่มีสิทธิรับเงินค่าการศึกษาของบุตร

10.2.1 บุตรชอบโดยกฎหมายอายุไม่เกิน 25 ปีบริบูรณ์ ในวันที่ 1 พฤษภาคมของทุกปี ไม่รวมบุตรบุญธรรม หรือบุตรซึ่งได้ยกให้เป็นบุตรบุญธรรมบุคคลอื่นแล้ว

10.2.2 ใช้สิทธิเบิกได้ 3 คน เว้นแต่บุตรคนที่ 3 เป็นฝาแฝดสามารถนำมาเบิกได้  
ทั้ง 4 คน

10.2.3 เบิกเงินสวัสดิการเกี่ยวกับศึกษาบุตรภายใน 1 ปี นับตั้งแต่วันเปิดภาคเรียน  
ของแต่ละภาค

### จำนวนเงินที่เบิกได้

1. ระดับอนุบาลหรือเทียบเท่า เบิกได้ปีละไม่เกิน 4,650 บาท
2. ระดับประถมศึกษาหรือเทียบเท่า เบิกได้ปีละไม่เกิน 3,200 บาท
3. ระดับมัธยมศึกษาตอนต้น/มัธยมศึกษาตอนปลาย/หลักสูตรประกาศนียบัตรวิชาชีพ  
(ปวช.) หรือเทียบเท่า เบิกได้ปีละไม่เกิน 3,900 บาท
4. ระดับอนุปริญญาหรือเทียบเท่า เบิกได้ปีละไม่เกิน 11,000 บาท

## 11. ค่าเช่าบ้าน

11.1 ระเบียบและกฎหมายที่เกี่ยวข้อง

11.1.1 พระราชกฤษฎีกาค่าเช่าบ้านข้าราชการ พ.ศ. 2550

11.1.2 ระเบียบกระทรวงการคลังว่าด้วยการเบิกจ่ายเงินค่าเช่าบ้าน พ.ศ. 2549

11.2 สิทธิการเบิกเงินค่าเช่าบ้าน

11.2.1 ได้รับคำสั่งให้เดินทางไปประจำสำนักงานใหม่ในต่างท้องที่ เว้นแต่

11.2.1.1 ทางราชการได้จัดที่พักอาศัยให้อยู่แล้ว

11.2.1.2 มีเคหสถานเป็นของตนเองหรือคู่สมรส

11.2.1.3 ได้รับคำสั่งให้เดินทางไปประจำสำนักงานใหม่ในต่างท้องที่ตามคำร้องขอ

ของตนเอง

11.2.2 ข้าราชการผู้ได้รับคำสั่งให้เดินทางไปประจำสำนักงานในท้องที่ที่รับราชการ  
ครั้งแรกหรือท้องที่ที่กลับเข้ารับราชการใหม่ ให้มีสิทธิได้รับเงินค่าเช่าบ้าน (พระราชกฤษฎีกา  
ค่าเช่าบ้าน 2550 (ฉบับที่ 2) มาตรา 7)

11.2.3 ข้าราชการมีสิทธิได้รับเงินค่าเช่าบ้านตั้งแต่วันที่เช่าอยู่จริง แต่ไม่ก่อนวันที่  
รายงานตัวเพื่อเข้ารับหน้าที่ (พระราชกฤษฎีกาค่าเช่าบ้าน 2547 มาตรา 14)

11.2.4 ข้าราชการซึ่งมีสิทธิได้รับเงินค่าเช่าบ้านได้เช่าซื้อหรือผ่อนชำระเงินกู้เพื่อชำระ  
ราคาบ้านที่ค้างชำระอยู่ ในท้องที่ที่ไปประจำสำนักงานใหม่ มีสิทธินำหลักฐานการชำระค่าเช่าซื้อ  
หรือค่าผ่อนชำระเงินกู้ มาเบิกได้ (พระราชกฤษฎีกาค่าเช่าบ้าน 2547 มาตรา 17)

## 12. กองทุนบำเหน็จบำนาญข้าราชการ (กบข.)

### 12.1 กฎหมายที่เกี่ยวข้อง

12.1.1 พ.ร.บ.กองทุนบำเหน็จบำนาญข้าราชการ พ.ศ. 2539

มาตรา 3 ในพระราชบัญญัตินี้ (ส่วนที่เกี่ยวข้อง)

บำนาญ หมายความว่า เงินที่จ่ายให้แก่สมาชิกเป็นรายเดือนเมื่อสมาชิกภาพของสมาชิกสิ้นสุดลง

บำเหน็จ หมายความว่า เงินที่จ่ายให้แก่สมาชิก โดยจ่ายให้ครั้งเดียวเมื่อสมาชิกภาพของสมาชิกสิ้นสุดลง

บำเหน็จตกทอด หมายความว่า เงินที่จ่ายให้แก่ทายาทโดยจ่ายให้ครั้งเดียวในกรณีที่สมาชิกหรือผู้รับบำนาญถึงแก่ความตาย

12.12 พ.ร.บ.กองทุนบำเหน็จบำนาญข้าราชการ (ฉบับที่ 2) พ.ศ. 2542

12.2 ข้าราชการทุกประเภท (ยกเว้นข้าราชการทางการเมือง) มีสิทธิสมัครเป็นสมาชิก กบข. ได้แก่ ข้าราชการครู ข้าราชการใหม่ ได้แก่ ผู้ซึ่งเข้ารับราชการหรือโอนมาเป็นราชการตั้งแต่วันที่ 27 มีนาคม 2540 เป็นต้นไป จะต้องเป็นสมาชิก กบข. และสะสมเงินเข้ากองทุน สมาชิกที่จ่ายสะสมเข้ากองทุนในอัตราร้อยละ 3 ของเงินเดือนเป็นประจำทุกเดือน รัฐบาลจะจ่ายเงินสมทบให้กับสมาชิกในอัตราร้อยละ 3 ของเงินเดือนเป็นประจำทุกเดือนเช่นเดียวกัน และจะนำเงินดังกล่าวไปลงทุนหาผลประโยชน์เพื่อจ่ายให้กับสมาชิกเมื่อออกจากราชการ

## 13. ระเบียบสำนักงานคณะกรรมการส่งเสริมสวัสดิการและสวัสดิภาพครูและบุคลากรทางการศึกษา ว่าด้วยการฌาปนกิจสงเคราะห์ช่วยเพื่อนครูและบุคลากรทางการศึกษา (ช.พ.ค.)

ในระเบียบนี้ ช.พ.ค. หมายความว่า การฌาปนกิจสงเคราะห์ช่วยเพื่อนครูและบุคลากรทางการศึกษาการจัดตั้ง ช.พ.ค. มีความมุ่งหมายเพื่อเป็นการกุศลและมีวัตถุประสงค์ให้สมาชิกได้ทำการสงเคราะห์ซึ่งกันและกันในการจัดการศพและสงเคราะห์ครอบครัวของสมาชิก ช.พ.ค. ที่ถึงแก่กรรมหลักเกณฑ์และวิธีการจ่ายเงินค่าจัดการศพและเงินสงเคราะห์ครอบครัวให้เป็นไปตามที่คณะกรรมการ ช.พ.ค. กำหนด

ครอบครัวของสมาชิก ช.พ.ค. หมายถึง บุคคลตามลำดับ ดังนี้

1. คู่สมรสที่ชอบด้วยกฎหมาย บุตรที่ชอบด้วยกฎหมาย บุตรบุญธรรม บุตรนอกสมรสที่บิดารับรองแล้ว และบิดามารดาของสมาชิก ช.พ.ค.
2. ผู้อยู่ในอุปการะอย่างบุตรของสมาชิก ช.พ.ค.
3. ผู้อุปการะสมาชิก ช.พ.ค.

ผู้มีสิทธิได้รับการสงเคราะห์ตามวรรคหนึ่งที่ยังมีชีวิตอยู่ หรือมีผู้รับมรดกยังไม่ขาดสายแล้วแต่กรณีในลำดับหนึ่ง ๆ บุคคลที่อยู่ในลำดับถัดไปไม่มีสิทธิได้รับเงินสงเคราะห์ครอบครัวตามระเบียบนี้

การสงเคราะห์ครอบครัวของสมาชิก ช.พ.ค. สำหรับบุตรให้พิจารณาให้บุตรสมาชิก ช.พ.ค. ได้รับความช่วยเหลือเป็นเงินทุนสำหรับการศึกษาเล่าเรียนเป็นลำดับแรก

สมาชิก ช.พ.ค. ต้องระบุบุคคลใดบุคคลหนึ่งหรือหลายคน เป็นผู้มีสิทธิรับเงินสงเคราะห์สมาชิก ช.พ.ค. มีหน้าที่ดังต่อไปนี้

1. ต้องปฏิบัติตามระเบียบนี้
2. ส่งเงินสงเคราะห์รายศพ เมื่อสมาชิก ช.พ.ค. อื่นถึงแก่กรรมศพละหนึ่งบาทภายใต้เงื่อนไขดังต่อไปนี้
3. สมาชิก ช.พ.ค. ที่เป็นข้าราชการประจำ ข้าราชการบำนาญและผู้ที่มีเงินเดือนหรือรายได้รายเดือน ต้องยินยอมให้เจ้าหน้าที่ผู้จ่ายเงินเดือนหรือเงินบำนาญเป็นผู้หักเงินเพื่อชำระเงินสงเคราะห์รายศพ ณ ที่จ่ายตามประกาศรายชื่อสมาชิก ช.พ.ค. ที่ถึงแก่กรรม





## บทที่ 3

### การบริหารงานบุคคล



**การบริหารงานบุคคล** หมายถึง การหาทางใช้คนที่อยู่ร่วมกันในองค์กรนั้น ๆ ให้ทำงานได้ผลดีที่สุด ลินเปลืองค่าใช้จ่ายน้อยที่สุด ในขณะที่เดียวกันก็สามารถทำให้ผู้ร่วมงานมีความสุขมีความพอใจที่จะให้ความร่วมมือและทำงานร่วมกับผู้บริหาร เพื่อให้งานขององค์กรนั้น ๆ สำเร็จลุล่วงไปด้วยดี

#### แนวคิด

- 1) ปัจจัยทางการบริหารทั้งหลาย คนถือเป็นปัจจัยทางการบริหารที่สำคัญที่สุด
- 2) การบริหารงานบุคคลจะมีประสิทธิภาพและประสิทธิผล ผู้บริหารจะต้องมีความรู้ความเข้าใจและมีความสามารถสูงในการบริหารงานบุคคล
- 3) การจัดบุคลากรให้ปฏิบัติงานได้เหมาะสมกับความรู้ความสามารถจะมีส่วนทำให้บุคลากรมีขวัญกำลังใจ มีความสุขในการปฏิบัติงาน ส่งผลให้งานประสบผลสำเร็จอย่างมีประสิทธิภาพ
- 4) การพัฒนาบุคลากรให้มีความรู้ความสามารถอย่างสม่ำเสมอและต่อเนื่องจะทำให้บุคลากรเปลี่ยนแปลงพฤติกรรมและกระตือรือร้นพัฒนางานให้ดียิ่งขึ้น
- 5) การบริหารงานบุคคลเน้นการมีส่วนร่วมของบุคลากรและผู้มีส่วนได้เสียเป็นสำคัญ

#### 1. มาตรฐานตำแหน่งและมาตรฐานวิทยฐานะ:

##### ประเภทผู้สอน

##### สายงานการสอน

##### ลักษณะงานโดยทั่วไป

สายงานการสอน มีลักษณะงานที่ปฏิบัติเกี่ยวกับการทำหน้าที่หลักด้านการจัดการเรียนการสอน และส่งเสริมการเรียนรู้ของผู้เรียนด้วยวิธีการที่หลากหลาย มีการศึกษา วิเคราะห์ วิจัย เพื่อพัฒนากระบวนการเรียนรู้ โดยเน้นความสำคัญทั้งความรู้ คุณธรรม จริยธรรม และค่านิยมที่พึงาม และปฏิบัติงานอื่นที่เกี่ยวข้อง

##### ชื่อตำแหน่ง

ครูผู้ช่วย

ครู





## ชื่อวิทยฐานะ

ครูชำนาญการ

ครูชำนาญการพิเศษ

ครูเชี่ยวชาญ

ครูเชี่ยวชาญพิเศษ



## มาตรฐานตำแหน่ง

ชื่อตำแหน่ง ครูผู้ช่วย

หน้าที่และความรับผิดชอบ

ปฏิบัติหน้าที่เกี่ยวกับการจัดการเรียนการสอน การส่งเสริมการเรียนรู้ พัฒนาผู้เรียน ปฏิบัติงานทางวิชาการของสถานศึกษา และมีหน้าที่ในการเตรียมความพร้อมและพัฒนาอย่างเข้ม ก่อนแต่งตั้งให้ดำรงตำแหน่งครู และปฏิบัติหน้าที่อื่นตามที่ได้รับมอบหมาย

### ลักษณะงานที่ปฏิบัติ

1. ปฏิบัติงานเกี่ยวกับการจัดการเรียนการสอน และส่งเสริมการเรียนรู้ของผู้เรียนด้วยวิธีการที่หลากหลาย โดยเน้นผู้เรียนเป็นสำคัญ
2. จัดอบรมสั่งสอนและจัดกิจกรรมเพื่อพัฒนาผู้เรียนให้มีคุณลักษณะที่พึงประสงค์
3. ปฏิบัติงานเกี่ยวกับการจัดระบบการดูแลช่วยเหลือผู้เรียน
4. ปฏิบัติงานอื่นตามที่ได้รับมอบหมาย

### คุณสมบัติเฉพาะสำหรับดำรงตำแหน่ง

1. มีวุฒิไม่ต่ำกว่าปริญญาตรีทางการศึกษา หรือทางอื่นที่ ก.ค.ศ. กำหนดเป็นคุณสมบัติเฉพาะสำหรับตำแหน่งนี้
2. มีใบอนุญาตประกอบวิชาชีพครู

### การให้ได้รับเงินเดือน

ให้ได้รับเงินเดือนอันดับครูผู้ช่วย

## มาตรฐานตำแหน่ง

### ชื่อตำแหน่ง ครู

### หน้าที่และความรับผิดชอบ

ปฏิบัติหน้าที่หลักเกี่ยวกับการจัดการเรียนการสอน การส่งเสริมการเรียนรู้ พัฒนาผู้เรียน ปฏิบัติงานทางวิชาการของสถานศึกษา พัฒนาตนเองและวิชาชีพ ประสานความร่วมมือกับผู้ปกครอง บุคคลในชุมชน และหรือสถานประกอบการเพื่อร่วมกันพัฒนาผู้เรียน การบริการสังคมด้านวิชาการ และปฏิบัติหน้าที่อื่นตามที่ได้รับมอบหมาย

### ลักษณะงานที่ปฏิบัติ

1. ปฏิบัติงานเกี่ยวกับการจัดการเรียนการสอน และส่งเสริมการเรียนรู้ของผู้เรียนด้วยวิธีการที่หลากหลาย โดยเน้นผู้เรียนเป็นสำคัญ
2. จัดอบรมสั่งสอนและจัดกิจกรรมเพื่อพัฒนาผู้เรียนให้มีคุณลักษณะที่พึงประสงค์
3. ปฏิบัติงานวิชาการของสถานศึกษา
4. ปฏิบัติงานเกี่ยวกับการจัดระบบการดูแลช่วยเหลือผู้เรียน
5. ประสานความร่วมมือกับผู้ปกครองและบุคคลในชุมชนเพื่อร่วมกันพัฒนาผู้เรียนตามศักยภาพ
6. ทำนุบำรุง ส่งเสริมศิลปวัฒนธรรม แหล่งเรียนรู้ และภูมิปัญญาท้องถิ่น
7. ศึกษา วิเคราะห์ วิจัย และประเมินพัฒนาการของผู้เรียน เพื่อนำมาพัฒนาการเรียนการสอนให้มีประสิทธิภาพยิ่งขึ้น
8. ปฏิบัติงานอื่นตามที่ได้รับมอบหมาย

### คุณสมบัติเฉพาะสำหรับดำรงตำแหน่ง

1. มีวุฒิไม่ต่ำกว่าปริญญาตรีทางการศึกษา หรือทางอื่นที่ ก.ค.ศ. กำหนดเป็นคุณสมบัติเฉพาะสำหรับตำแหน่งนี้
2. ปฏิบัติหน้าที่ในตำแหน่งครูผู้ช่วยเป็นเวลา 2 ปี โดยผ่านการประเมินการเตรียมความพร้อม และพัฒนาอย่างเข้ม ตามหลักเกณฑ์และวิธีการที่กำหนดในกฎ ก.ค.ศ. หรือดำรงตำแหน่งอื่นที่ ก.ค.ศ. เทียบเท่า
3. มีใบอนุญาตประกอบวิชาชีพครู

### การให้ได้รับเงินเดือน

ให้ได้รับเงินเดือนอันดับ คศ.1

ผู้ดำรงตำแหน่งครูผู้ใดผ่านการประเมิน มีวิทยฐานะครูชำนาญการ ครูชำนาญการพิเศษ ครูเชี่ยวชาญ หรือครูเชี่ยวชาญพิเศษ ตามหลักเกณฑ์และวิธีการที่ ก.ค.ศ. กำหนดให้ได้รับเงินเดือน อันดับ คศ.2 คศ.3 คศ.4 หรือ คศ.5 ตามลำดับ

## มาตรฐานตำแหน่ง

### ชื่อตำแหน่ง ครูชำนาญการ

### หน้าที่และความรับผิดชอบ

ปฏิบัติหน้าที่หลักเกี่ยวกับการจัดการเรียนการสอน การส่งเสริมการเรียนรู้ พัฒนาผู้เรียน ปฏิบัติงานทางวิชาการของสถานศึกษา พัฒนาตนเองและวิชาชีพ ประสานความร่วมมือกับผู้ปกครอง บุคคลในชุมชน และหรือสถานประกอบการเพื่อร่วมกันพัฒนาผู้เรียน การบริการสังคมด้านวิชาการ และปฏิบัติหน้าที่อื่นตามที่ได้รับมอบหมาย

### ลักษณะงานที่ปฏิบัติ

มีความรู้ความเข้าใจในสาระหรือกลุ่มสาระการเรียนรู้ที่รับผิดชอบในระดับพื้นฐานมีความสามารถในการออกแบบการเรียนรู้ บริหารจัดการชั้นเรียน พัฒนาผู้เรียน โดยแสดงให้เห็นว่ามีการดำเนินการตามแนวทางที่หลักสูตรกำหนด และมีการพัฒนาตนเองและพัฒนาวิชาชีพ มีทักษะการจัดการเรียนรู้และประเมินผลที่เหมาะสมกับสาระหรือกลุ่มสาระการเรียนรู้ที่รับผิดชอบ สามารถพัฒนาผู้เรียนให้มีคุณภาพตามมาตรฐานการเรียนรู้ของสาระหรือกลุ่มสาระการเรียนรู้ เป็นผู้มีวินัย คุณธรรม จริยธรรม และจรรยาบรรณวิชาชีพ

### คุณสมบัติเฉพาะสำหรับดำรงตำแหน่ง

ดำรงตำแหน่งครูมาแล้วไม่น้อยกว่า 6 ปี สำหรับผู้มีวุฒิปริญญาตรี 4 ปี สำหรับผู้มีวุฒิปริญญาโท และ 2 ปี สำหรับผู้มีวุฒิปริญญาเอก หรือดำรงตำแหน่งอื่นที่ ก.ค.ศ. เทียบเท่า และผ่านการประเมินตามหลักเกณฑ์และวิธีการที่ ก.ค.ศ. กำหนด หรือดำรงตำแหน่งอื่นที่มีวิทยฐานะชำนาญการ

### การให้ได้รับเงินเดือนและเงินวิทยฐานะ

ให้ได้รับเงินเดือนอันดับ คศ.2 และให้ได้รับเงินวิทยฐานะครูชำนาญการ

## การเตรียมความพร้อมและพัฒนาอย่างเข้ม

### ลักษณะงาน

การเตรียมความพร้อมและพัฒนาอย่างเข้มเป็นกระบวนการในการบริหารบุคคลที่จะเข้ามาดำรงตำแหน่งครู ซึ่งต้องดำเนินการตามพระราชบัญญัติระเบียบข้าราชการครูและบุคลากรทางการศึกษา พ.ศ. 2547 มาตรา 56 บัญญัติให้ผู้ใดที่ได้รับการบรรจุและแต่งตั้งให้เข้ารับราชการเป็นข้าราชการครูและบุคลากรทางการศึกษา ผู้ใดได้รับการบรรจุและแต่งตั้งในตำแหน่งครูให้ผู้นั้นเตรียมความพร้อมและพัฒนาอย่างเข้มในตำแหน่งครูผู้ช่วย เป็นเวลาสองปีก่อนแต่งตั้งให้ดำรงตำแหน่งครู เพื่อเพิ่มพูนความรู้ ทักษะ และบุคลิกลักษณะในการปฏิบัติวิชาชีพทั้งในการปฏิบัติงานและการปฏิบัติหน้าที่เหมาะสมกับวิชาชีพครู ตามหลักเกณฑ์และวิธีการที่ ก.ค.ศ. กำหนด

การเตรียมความพร้อมและพัฒนาอย่างเข้ม ใช้กับผู้ดำรงตำแหน่งครูผู้ช่วย เพื่อแต่งตั้งเป็นตำแหน่งครู ส่วนการทดลองปฏิบัติหน้าที่ราชการ ใช้กับตำแหน่งอื่นที่บรรจุเข้ามา เช่น ตำแหน่งบุคลากรทางการศึกษาอื่นตาม มาตรา 38 ค (2)

### กฎหมาย ระเบียบที่เกี่ยวข้อง

1. พระราชบัญญัติระเบียบข้าราชการครูและบุคลากรทางการศึกษา พ.ศ. 2547 และที่แก้ไขเพิ่มเติม (ฉบับที่ 2) พ.ศ. 2551 มาตรา 53 และมาตรา 56
2. หนังสือสำนักงาน ก.ค.ศ. ที่ ศธ 0206.2/ว 20 ลงวันที่ 10 พฤศจิกายน 2548 เรื่อง หลักเกณฑ์และวิธีการการเตรียมความพร้อมและพัฒนาอย่างเข้ม
3. หนังสือสำนักงาน ก.ค.ศ. ที่ ศธ 0206.3/ว 24 ลงวันที่ 14 ธันวาคม 2548 เรื่อง การปรับปรุงการกำหนดตำแหน่งข้าราชการครูและบุคลากรทางการศึกษา
4. หนังสือสำนักงาน ก.ค.ศ. ที่ ศธ 0206.2/ว 1 ลงวันที่ 2 มกราคม 2551 เรื่อง การปรับอัตราเงินเดือนข้าราชการครูและบุคลากรทางการศึกษา
5. หนังสือสำนักงาน ก.ค.ศ. ที่ ศธ 0206.2/440 ลงวันที่ 21 เมษายน 2551 เรื่อง การแต่งตั้งครูผู้ช่วยให้ดำรงตำแหน่งครู

### ขั้นตอนการดำเนินงาน

การเตรียมความพร้อมและพัฒนาอย่างเข้ม สำหรับตำแหน่งครูผู้ช่วยเป็นไปตามหลักเกณฑ์และวิธีการที่ ก.ค.ศ. กำหนด (หนังสือสำนักงาน ก.ค.ศ. ที่ ศธ 0206.2/ว 20 ลงวันที่ 10 พฤศจิกายน 2548) ดังนี้

## การประเมินการเตรียมความพร้อมและพัฒนาอย่างเข้ม

### หมวดที่ 1 การปฏิบัติตน

#### 1. วินัย คุณธรรม จริยธรรมสำหรับข้าราชการครู

##### 1.1 วินัยในตนเอง

ระดับคุณภาพ

ระดับ 1 มีความรู้ความเข้าใจเกี่ยวกับการมีวินัยในตนเอง

ระดับ 2 ประพฤติปฏิบัติตนเป็นผู้มีวินัยในตนเอง

ระดับ 3 ประพฤติปฏิบัติตนเป็นที่ยอมรับในสถานศึกษา

##### 1.2 วินัยและการรักษาวินัยของทางราชการ

ระดับคุณภาพ

ระดับ 1 มีความรู้ความเข้าใจเกี่ยวกับวินัยและการรักษาวินัยของทางราชการ

ระดับ 2 ประพฤติปฏิบัติตนเป็นผู้มีวินัยและรักษาวินัยของทางราชการ

ระดับ 3 ประพฤติปฏิบัติตนเป็นที่ยอมรับในสถานศึกษา

##### 1.3 คุณธรรม จริยธรรมสำหรับข้าราชการครู

ระดับคุณภาพ

ระดับ 1 มีความรู้ความเข้าใจเกี่ยวกับคุณธรรม จริยธรรมสำหรับข้าราชการครู

ระดับ 2 ปฏิบัติตนเป็นผู้มีคุณธรรม จริยธรรมสำหรับข้าราชการครู

ระดับ 3 การปฏิบัติคุณธรรม จริยธรรมสำหรับข้าราชการครู เป็นที่ยอมรับในสถานศึกษา

##### 1.4 บทบาทหน้าที่ของข้าราชการในฐานะเป็นพลเมืองที่ดี

ระดับคุณภาพ

ระดับ 1 มีความรู้ความเข้าใจเกี่ยวกับบทบาทหน้าที่ของข้าราชการในฐานะเป็นพลเมืองที่ดี

ระดับ 2 ปฏิบัติตนตามบทบาทหน้าที่ของข้าราชการในฐานะเป็นพลเมืองที่ดี

ระดับ 3 การปฏิบัติตนตามบทบาทหน้าที่ของข้าราชการในฐานะเป็นพลเมืองที่ดี เป็นที่ยอมรับในสถานศึกษาและชุมชน

##### 1.5 ปฏิบัติตามกฎหมาย ระเบียบ แบบแผน หลักเกณฑ์ และวิธีปฏิบัติราชการ

ระดับคุณภาพ

ระดับ 1 มีความรู้ความเข้าใจเกี่ยวกับกฎหมาย ระเบียบ แบบแผน หลักเกณฑ์ และวิธีปฏิบัติราชการ

ระดับ 2 ประพฤติปฏิบัติตนตามกฎหมาย ระเบียบ แบบแผน หลักเกณฑ์ และวิธีปฏิบัติราชการได้อย่างถูกต้อง

ระดับ 3 ประพฤติปฏิบัติตนตามกฎหมายอย่างมีระเบียบ แบบแผน หลักเกณฑ์ และวิธีปฏิบัติราชการได้อย่างถูกต้องสม่ำเสมอ

## 2. มาตรฐานวิชาชีพและจรรยาบรรณวิชาชีพครู

### 2.1 มาตรฐานวิชาชีพ

ระดับคุณภาพ

ระดับ 1 มีความรู้ความเข้าใจเรื่องมาตรฐานวิชาชีพ

ระดับ 2 ประพฤติปฏิบัติตนตามมาตรฐานวิชาชีพ

ระดับ 3 การพัฒนาตนตามมาตรฐานวิชาชีพอย่างต่อเนื่อง

### 2.2 จรรยาบรรณวิชาชีพครู

ระดับคุณภาพ

ระดับ 1 มีความรู้ความเข้าใจเรื่องจรรยาบรรณวิชาชีพครู

ระดับ 2 ประพฤติปฏิบัติตนตามจรรยาบรรณวิชาชีพครู

ระดับ 3 การประพฤติปฏิบัติตนเป็นที่ยอมรับในสถานศึกษา

## 3. เจตคติต่อวิชาชีพครู

### 3.1 คุณค่าและความสำคัญของวิชาชีพครู

ระดับคุณภาพ

ระดับ 1 มีความรู้ความเข้าใจในคุณค่าและความสำคัญของวิชาชีพครู

ระดับ 2 ปฏิบัติหน้าที่ของการเป็นครูด้วยความเต็มใจ

ระดับ 3 มีความรักและศรัทธาในวิชาชีพครู

### 3.2 บทบาทหน้าที่ของตนเองในฐานะครูที่ดี

ระดับคุณภาพ

ระดับ 1 มีความรู้ความเข้าใจในบทบาทหน้าที่ของครูที่ดี

ระดับ 2 ปฏิบัติตนตามบทบาทหน้าที่ของครูที่ดี

ระดับ 3 การปฏิบัติตนเป็นที่ยอมรับในสถานศึกษา

### 3.3 การวางแผนเพื่อพัฒนาความก้าวหน้าในวิชาชีพครู

ระดับคุณภาพ

ระดับ 1 มีความรู้ความเข้าใจเกี่ยวกับความก้าวหน้าในวิชาชีพครู

ระดับ 2 สามารถวางแผนเพื่อพัฒนาความก้าวหน้าของตนเองได้

ระดับ 3 การพัฒนาความก้าวหน้าในวิชาชีพครูที่กำหนดสามารถนำไปสู่การปฏิบัติได้

## 4. การพัฒนาตนเอง

### 4.1 การใฝ่รู้ใฝ่เรียน

ระดับคุณภาพ

- ระดับ 1 มีความรู้ กระตือรือร้น และสนใจการเรียนรู้
- ระดับ 2 แสวงหาความรู้จากแหล่งเรียนรู้ต่าง ๆ ในบางโอกาส
- ระดับ 3 แสวงหาความรู้และนำความรู้มาใช้อย่างสม่ำเสมอ

#### 4.2 ความฉลาดทางอารมณ์

ระดับคุณภาพ

- ระดับ 1 สามารถควบคุมอารมณ์ได้ในบางสถานการณ์
- ระดับ 2 ความสามารถควบคุมอารมณ์ได้ในทุกสถานการณ์
- ระดับ 3 สามารถควบคุมอารมณ์และตัดสินใจแก้ปัญหาในสถานการณ์ต่าง ๆ ได้  
อย่างเหมาะสม

#### 4.3 การสร้างแรงจูงใจใฝ่สัมฤทธิ์

ระดับคุณภาพ

- ระดับ 1 เห็นคุณค่าของงานที่ปฏิบัติ
- ระดับ 2 มีความตั้งใจในการปฏิบัติงาน
- ระดับ 3 มีความมุ่งมั่นในการปฏิบัติงานให้สำเร็จจนเป็นที่ยอมรับ

### 5. การพัฒนาบุคลิกภาพ

#### 5.1 การพัฒนาบุคลิกภาพ

ระดับคุณภาพ

- ระดับ 1 เห็นคุณค่าของการพัฒนาบุคลิกภาพ
- ระดับ 2 มีการพัฒนาบุคลิกภาพของตนเองอยู่เสมอ
- ระดับ 3 เป็นผู้ที่มีบุคลิกภาพที่ดีเป็นที่ยอมรับของเพื่อนร่วมงานในสถานศึกษา  
และชุมชน

#### 5.2 การปรับตัว

ระดับคุณภาพ

- ระดับ 1 สนใจเรียนรู้วัฒนธรรมองค์กร
- ระดับ 2 ปฏิบัติตนเข้ากับวัฒนธรรมองค์กรได้บางโอกาส
- ระดับ 3 ปฏิบัติตนได้ถูกกาลเทศะและเหมาะสมกับการเป็นครูที่ดี

### 6. การดำรงชีวิตที่เหมาะสม

#### 6.1 การประพฤติตนตามหลักศาสนา

ระดับคุณภาพ

- ระดับ 1 มีความรู้ความเข้าใจในหลักศาสนาที่ตนนับถือ
- ระดับ 2 ประพฤติปฏิบัติตนตามหลักศาสนาที่ตนนับถือ
- ระดับ 3 สามารถอยู่ในสังคมได้อย่างมีความสุข

## 6.2 การดำเนินชีวิตตามหลักเศรษฐกิจพอเพียง

### ระดับคุณภาพ

ระดับ 1 เห็นคุณค่าของการดำเนินชีวิตตามหลักเศรษฐกิจพอเพียง

ระดับ 2 สามารถบริหารจัดการเศรษฐกิจในครอบครัวได้อย่างเหมาะสม

ระดับ 3 การดำเนินชีวิตเป็นที่ยอมรับในสถานศึกษา

## หมวดที่ 2 การปฏิบัติงาน

### 1. การจัดการเรียนรู้

#### 1.1 การวิเคราะห์มาตรฐานการเรียนรู้ ผลการเรียนรู้ที่คาดหวัง สาระการเรียนรู้

##### ระดับคุณภาพ

ระดับ 1 มีความรู้ความเข้าใจเรื่องมาตรฐานการเรียนรู้ ผลการเรียนรู้ที่คาดหวัง และสาระการเรียนรู้

ระดับ 2 สามารถวิเคราะห์มาตรฐานการเรียนรู้ ผลการเรียนรู้ที่คาดหวัง และสาระการเรียนรู้

ระดับ 3 นำผลวิเคราะห์ไปใช้ในการวางแผนจัดการเรียนรู้

#### 1.2 การออกแบบการเรียนรู้

##### ระดับคุณภาพ

ระดับ 1 มีความรู้ความเข้าใจเรื่องการออกแบบการเรียนรู้

ระดับ 2 สามารถออกแบบการเรียนรู้ได้

ระดับ 3 นำผลการออกแบบการเรียนรู้ไปใช้ในการจัดการเรียนรู้ได้

#### 1.3 การวิจัยและแก้ปัญหาและพัฒนาผู้เรียน

##### ระดับคุณภาพ

ระดับ 1 มีความรู้ความเข้าใจเรื่องการวิจัยเพื่อแก้ปัญหาและพัฒนาผู้เรียน

ระดับ 2 นำวิจัยเพื่อแก้ปัญหาและพัฒนาผู้เรียนได้

ระดับ 3 มีรายงานการวิจัยที่แสดงถึงการแก้ปัญหาและพัฒนาผู้เรียน

#### 1.4 การรายงานผลการเรียนรู้

##### ระดับคุณภาพ

ระดับ 1 มีความรู้ความเข้าใจเรื่องการรายงานผลการเรียนรู้

ระดับ 2 สามารถจัดทำรายงานผลการเรียนรู้ของผู้เรียนได้

ระดับ 3 รายงานผลการเรียนรู้ของผู้เรียนอย่างเป็นระบบถูกต้องและสมบูรณ์



## 2. การพัฒนาผู้เรียน

### 2.1 การปลูกฝังคุณธรรม จริยธรรมให้แก่ผู้เรียน

ระดับคุณภาพ

ระดับ 1 เห็นความสำคัญของการปลูกฝังคุณธรรม จริยธรรมแก่ผู้เรียน

ระดับ 2 สอดแทรกคุณธรรม จริยธรรมในแผนการจัดการเรียนรู้เป็นบางแผน

ระดับ 3 สอดแทรกคุณธรรม จริยธรรมในแผนการจัดการเรียนรู้ทุกแผน

### 2.2 การพัฒนาทักษะชีวิต สุขภาพกาย และสุขภาพจิตของผู้เรียน

ระดับคุณภาพ

ระดับ 1 มีความรู้ความเข้าใจเรื่องการพัฒนาทักษะชีวิต สุขภาพกาย และสุขภาพจิตของผู้เรียน

ระดับ 2 จัดกิจกรรมการพัฒนาทักษะชีวิต สุขภาพกาย และสุขภาพจิตของผู้เรียนได้

ระดับ 3 กิจกรรมการพัฒนาทักษะชีวิต สุขภาพกาย และสุขภาพจิตของผู้เรียนที่จัดเป็นที่ยอมรับในสถานศึกษา

### 2.3 การพัฒนาผู้เรียนที่มีความต้องการพิเศษ

ระดับคุณภาพ

ระดับ 1 มีความรู้ความเข้าใจเรื่องการพัฒนาผู้เรียนเป็นรายบุคคล

ระดับ 2 มีความรู้ความเข้าใจวิธีการพัฒนาผู้เรียนที่มีความต้องการพิเศษ

ระดับ 3 สามารถจัดกิจกรรมพัฒนาผู้เรียนที่มีความสามารถพิเศษได้อย่างเหมาะสม

### 2.4 การปลูกฝังวินัยและความเป็นประชาธิปไตยให้แก่ผู้เรียน

ระดับคุณภาพ

ระดับ 1 มีความรู้ความเข้าใจและเห็นความสำคัญของการปลูกฝังวินัยและความเป็นประชาธิปไตยให้แก่ผู้เรียน

ระดับ 2 มีส่วนร่วมในการจัดโครงการ/กิจกรรม เพื่อปลูกฝังวินัย ความเป็นประชาธิปไตยให้แก่ผู้เรียน

ระดับ 3 สอดแทรกปลูกฝังวินัยและความเป็นประชาธิปไตยให้แก่ผู้เรียนในการจัดการเรียนรู้อย่างสม่ำเสมอ

### 2.5 การสร้างค่านิยมที่ดีงามและความภาคภูมิใจในความเป็นไทยให้ผู้เรียน

ระดับคุณภาพ

ระดับ 1 มีความรู้ความเข้าใจเรื่องการสร้างค่านิยมที่ดีงามและความภาคภูมิใจในความเป็นคนไทยให้แก่ผู้เรียน

ระดับ 2 มีส่วนร่วมในการจัดกิจกรรมสร้างค่านิยมที่ดีงามและความภาคภูมิใจในความเป็นไทยให้แก่ผู้เรียน

ระดับ 3 จัดกิจกรรมในการจัดกิจกรรมสร้างค่านิยมที่ตั้งงามและความภูมิใจในความเป็นคนไทยให้แก่ผู้เรียนได้อย่างเหมาะสม

#### 2.6 การจัดระบบดูแลช่วยเหลือผู้เรียน

ระดับคุณภาพ

ระดับ 1 มีความรู้ความเข้าใจเรื่องการจัดระบบดูแลช่วยเหลือผู้เรียน

ระดับ 2 ดำเนินการตามระบบดูแลช่วยเหลือผู้เรียนอย่างสม่ำเสมอ

ระดับ 3 การดำเนินการตามระบบดูแลช่วยเหลือผู้เรียนเป็นที่ยอมรับในสถานศึกษาและชุมชน

### 3. การพัฒนาความสามารถในทางวิชาการ

#### 3.1 การพัฒนาสื่อนวัตกรรมในการจัดการเรียนรู้

ระดับคุณภาพ

ระดับ 1 ใช้สื่อนวัตกรรมในการจัดการเรียนรู้

ระดับ 2 พัฒนาสื่อนวัตกรรมในการจัดการเรียนรู้เหมาะสมกับผู้เรียน

ระดับ 3 ผลของการพัฒนาสื่อนวัตกรรมจัดการเรียนรู้เป็นที่ยอมรับในสถานศึกษา

#### 3.2 การพัฒนาแหล่งเรียนรู้และภูมิปัญญาท้องถิ่น

ระดับคุณภาพ

ระดับ 1 มีการสำรวจแหล่งเรียนรู้และภูมิปัญญาท้องถิ่น

ระดับ 2 จัดกิจกรรมการเรียนรู้โดยใช้แหล่งเรียนรู้และภูมิปัญญาท้องถิ่น

ระดับ 3 มีส่วนร่วมในการพัฒนาแหล่งเรียนรู้ ใช้แหล่งเรียนรู้และภูมิปัญญาท้องถิ่นในการจัดการเรียนรู้

#### 3.3 การใช้และสร้างเครือข่ายทางวิชาการ

ระดับคุณภาพ

ระดับ 1 รู้เข้าใจและเห็นประโยชน์ของการใช้และสร้างเครือข่ายทางวิชาการ

ระดับ 2 ร่วมกิจกรรมกับเครือข่ายทางวิชาการ

ระดับ 3 ใช้เครือข่ายทางวิชาการให้เกิดประโยชน์ในการจัดการเรียนรู้

### 4. การพัฒนาสถานศึกษา

#### 4.1 งานบริหารทั่วไป

ระดับคุณภาพ

ระดับ 1 ปฏิบัติงานบริหารทั่วไป

ระดับ 2 กระตือรือร้นในการปฏิบัติงานบริหารทั่วไปตามที่ได้รับมอบหมาย

ระดับ 3 ปฏิบัติงานบริหารทั่วไปตามที่ได้รับมอบหมายจนเกิดผลสำเร็จและทันเวลาที่กำหนด

#### 4.2 งานสนับสนุนทางวิชาการ

ระดับคุณภาพ

ระดับ 1 ปฏิบัติงานสนับสนุนวิชาการตามที่ได้รับมอบหมาย

ระดับ 2 กระตือรือร้นในการปฏิบัติงานโครงการหรือกิจกรรมพัฒนาสถานศึกษา

ระดับ 3 ปฏิบัติงานสนับสนุนวิชาการตามที่ได้รับมอบหมายให้เกิดผลสำเร็จและทันเวลาที่กำหนด

#### 4.3 โครงการหรือกิจกรรมพัฒนาสถานศึกษา

ระดับคุณภาพ

ระดับ 1 ปฏิบัติงานโครงการหรือกิจกรรมพัฒนาสถานศึกษา

ระดับ 2 กระตือรือร้นในการปฏิบัติงานโครงการหรือกิจกรรมพัฒนาสถานศึกษา

ระดับ 3 ปฏิบัติงานโครงการหรือกิจกรรมพัฒนาสถานศึกษาจนเกิดผลสำเร็จและทันเวลาที่กำหนด

### 5. ความสัมพันธ์กับชุมชน

#### 5.1 การศึกษาเกี่ยวกับชุมชน

ระดับคุณภาพ

ระดับ 1 เห็นประโยชน์ของการศึกษาเกี่ยวกับชุมชน

ระดับ 2 ดำเนินการศึกษาเกี่ยวกับชุมชนอย่างเป็นระบบ

ระดับ 3 นำข้อมูลที่ได้จากการศึกษาเกี่ยวกับชุมชนไปใช้ให้เกิดประโยชน์

#### 5.2 การให้ความร่วมมือกับผู้ปกครองและชุมชน

ระดับคุณภาพ

ระดับ 1 เห็นความสำคัญของการให้ความร่วมมือกับผู้ปกครองและชุมชน

ระดับ 2 ร่วมกิจกรรมกับผู้ปกครองและชุมชน

ระดับ 3 ประสานความร่วมมือกับชุมชนได้อย่างเหมาะสม

#### 5.3 การนำชุมชนเข้ามามีส่วนร่วมในการจัดการเรียนรู้

ระดับคุณภาพ

ระดับ 1 เห็นความสำคัญของการนำชุมชนเข้ามามีส่วนร่วมในการจัดการเรียนรู้

ระดับ 2 นำชุมชนเข้ามามีส่วนร่วมในการจัดการเรียนรู้

ระดับ 3 นำชุมชนเข้ามามีส่วนร่วมในการจัดการเรียนรู้ได้อย่างเหมาะสม

#### 5.4 การให้บริการชุมชน

ระดับคุณภาพ

ระดับ 1 เห็นความสำคัญของการให้บริการชุมชน

ระดับ 2 ให้บริการชุมชน

ระดับ 3 ให้บริการชุมชนอย่างสม่ำเสมอ

## 5.5 การแลกเปลี่ยนเรียนรู้กับชุมชน

ระดับคุณภาพ

ระดับ 1 เห็นความสำคัญของการแลกเปลี่ยนเรียนรู้กับชุมชน

ระดับ 2 มีการแลกเปลี่ยนเรียนรู้กับชุมชน

ระดับ 3 มีการแลกเปลี่ยนเรียนรู้กับชุมชนอย่างสม่ำเสมอ

### ระดับสถานศึกษา

1. ผู้อำนวยการสถานศึกษาแต่งตั้งคณะกรรมการเตรียมความพร้อมและพัฒนาอย่างเข้ม จำนวน 3 คน ประกอบด้วย ผู้อำนวยการสถานศึกษาเป็นประธานกรรมการ ผู้ทรงคุณวุฒิ ในคณะกรรมการสถานศึกษาจำนวนหนึ่งคนเป็นกรรมการ และข้าราชการครูและบุคลากรทางการศึกษาที่ผู้อำนวยการสถานศึกษาแต่งตั้งให้ทำหน้าที่เป็นผู้ควบคุมดูแลการเตรียมความพร้อมและพัฒนาอย่างเข้มเป็นกรรมการและเลขานุการ

2. ให้คณะกรรมการมีหน้าที่ ให้คำปรึกษา แนะนำ รวมทั้งประเมินผลการเตรียมความพร้อมและพัฒนาอย่างเข้ม โดยยึดหลักเกณฑ์การมีส่วนร่วม

3. ให้คณะกรรมการประเมินการเตรียมความพร้อมและพัฒนาอย่างเข้มทุกสามเดือน รวมแปดครั้งในเวลาสองปี

4. เมื่อผู้อำนวยการสถานศึกษาได้รับรายงานผลการประเมินแต่ละครั้งให้ดำเนินการ ดังนี้

4.1 เห็นว่าผลการประเมินต่ำกว่าเกณฑ์ที่ ก.ค.ศ. กำหนดและผู้อำนวยการสถานศึกษา เห็นว่าควรทบทวนก็อาจให้คณะกรรมการไปพิจารณาทบทวนอีกครั้งหนึ่ง และหากผลการประเมิน ยังต่ำกว่าเกณฑ์ที่ ก.ค.ศ. กำหนด ให้ผู้อำนวยการสถานศึกษาสั่งให้ผู้นั้นออกจากราชการภายใน ห้าวันทำการนับแต่วันที่ได้รับรายงานแล้วแจ้งให้ผู้นั้นทราบโดยเร็ว

4.2 กรณีผลการประเมินต่ำกว่าเกณฑ์ที่ ก.ค.ศ. กำหนดและผู้อำนวยการสถานศึกษา เห็นเช่นเดียวกับคณะกรรมการ ก็สั่งให้ผู้นั้นออกจากราชการภายในห้าวันทำการนับแต่วันที่ ได้รับ รายงานแล้วแจ้งให้ผู้นั้นทราบโดยเร็ว

4.3 กรณีผลการประเมินเป็นไปตามเกณฑ์ที่ ก.ค.ศ. กำหนด ให้มีการเตรียมความพร้อม และพัฒนาอย่างเข้มต่อไป และเมื่อผ่านการประเมินทุกครั้งจนครบสองปีแล้วและเห็นว่าควรให้ผู้นั้น รับราชการต่อไป ก็ให้รายงานสำนักงานเขตพื้นที่การศึกษาเพื่อเสนอ อ.ก.ค.ศ. เขตพื้นที่การศึกษา พิจารณานุมัติและแจ้งให้ผู้อำนวยการสถานศึกษาสั่งแต่งตั้งผู้นั้นให้ดำรงตำแหน่งครูต่อไปพร้อมทั้ง แจ้งให้ผู้ได้รับการแต่งตั้งทราบ

## ระดับเขตพื้นที่การศึกษา

1. นำผลการประเมินของคณะกรรมการ เมื่อครบสองปีทั้งแปดครั้งเสนอที่ประชุม อ.ก.ค.ศ. เขตพื้นที่การศึกษา เพื่อพิจารณาการอนุมัติ
2. เมื่อที่ประชุม อ.ก.ค.ศ. เขตพื้นที่การศึกษาอนุมัติ สำนักงานเขตพื้นที่การศึกษาแจ้งผลการประชุม อ.ก.ค.ศ. เขตพื้นที่การศึกษา ครั้งที่.....วันที่.....ให้โรงเรียนดำเนินการส่งแต่งตั้ง พร้อมทั้งส่งคำสั่งให้สำนักงานเขตพื้นที่การศึกษา
3. สำนักงานเขตพื้นที่การศึกษาตรวจสอบความถูกต้องของคำสั่งแล้วส่งคำสั่งให้กลุ่มงานที่เกี่ยวข้อง
4. สำนักงานเขตพื้นที่การศึกษาส่งคำสั่งไปยังสำนักงานคณะกรรมการการศึกษาขั้นพื้นฐาน และ ก.ค.ศ.

ส่วนกรณีข้าราชการครูและบุคลากรทางการศึกษาที่บรรจุในตำแหน่งอื่น นอกจากตำแหน่ง ครูผู้ช่วย เช่น บุคลากรทางการศึกษาอื่นตาม มาตรา 38 ค (2) ยังคงให้ทดลองปฏิบัติหน้าที่ราชการ ในตำแหน่งนั้นเป็นไปตามหลักเกณฑ์ที่ ก.ค.ศ. กำหนด ซึ่งปัจจุบันยังไม่มีกฎ ก.ค.ศ. จึงใช้กฎ ก.พ. ฉบับที่ 21 (พ.ศ. 2542) กำหนดเดิม

## แผนภูมิแสดงขั้นตอน



## ข้อสังเกตในระดับการปฏิบัติ

1. การนับเวลาการเตรียมความพร้อมและพัฒนาอย่างเข้มสองปีให้นับวันเข้าปฏิบัติราชการวันแรกเป็นวันเริ่มต้นและนับระยะเวลาสิ้นสุดตามปีปฏิทิน
2. กรณีลาคลอดบุตร ลาป่วย ซึ่งจำเป็นต้องรักษาตัวเป็นเวลานาน ลาป่วยเพราะประสบอันตรายในขณะที่ปฏิบัติราชการตามหน้าที่ หรือขณะเดินทางไปหรือกลับจากปฏิบัติราชการตามหน้าที่ หรือลาเพื่อเข้าตรวจเลือกหรือเข้ารับการเตรียมพลเป็นระยะเวลาเกินกว่าเก้าสิบวัน ไม่ให้นับระยะเวลาที่เกินเก้าสิบวันดังกล่าวรวมเป็นเวลาการเตรียมความพร้อมและพัฒนาอย่างเข้ม
3. วัน เดือน ปีที่แต่งตั้งครูผู้ช่วยให้ดำรงตำแหน่งครูและให้ได้รับเงินเดือนต้องไม่เป็นวันเดียวกัน
4. การประเมินผลสรุปทุก 3 เดือน ตลอดระยะเวลา 2 ปี รวม 8 ครั้ง โดยใช้แบบประเมินเดียวกัน
5. เกณฑ์การประเมินครูผู้ช่วยต้องได้คะแนนการประเมินการเตรียมความพร้อมและพัฒนาอย่างเข้ม ครั้งที่ 1 ถึงครั้งที่ 4 อย่างต่ำร้อยละ 50 สำหรับการประเมินครั้งที่ 5 ถึงครั้งที่ 8 ต้องเป็นการประเมินร้อยละ 60 จึงจะถือเป็นเกณฑ์การประเมินแต่ละครั้ง

## 2. มาตรฐานวิทยฐานะครู

### หลักเกณฑ์และวิธีการให้ข้าราชการครูและบุคลากรทางการศึกษามีวิทยฐานะ

1. ให้ผู้ประสงค์ขอรับการประเมินยื่นคำขอได้ตลอดปี รอบปีละ 1 ครั้ง โดยส่งคำขอพร้อมทั้งผลการปฏิบัติงาน (ด้านที่ 3) ซึ่งเป็นเอกสารผลการพัฒนาคุณภาพผู้เรียนและผลงานทางวิชาการ จำนวน 4 ชุด ต่อผู้บังคับบัญชาชั้นต้น เพื่อตรวจสอบและรับรอง แล้วเสนอผู้บังคับบัญชาตามลำดับถึงสำนักงานเขตพื้นที่การศึกษา
2. คุณสมบัติของผู้ยื่นคำขอมีหรือเลื่อนวิทยฐานะครูชำนาญการ ต้องมีคุณสมบัติ คือ
  - 2.1 ดำรงตำแหน่งครูมาแล้วไม่น้อยกว่า 6 ปี สำหรับผู้มีวุฒิปริญญาตรี 4 ปี สำหรับวุฒิปริญญาโท และ 2 ปี สำหรับวุฒิปริญญาเอก นับถึงวันที่ยื่นคำขอหรือดำรงตำแหน่งอื่นที่ ก.ค.ศ. เทียบเท่า
  - 2.2 มีภาระงานสอนไม่ต่ำกว่าภาระงานขั้นต่ำตามที่ส่วนราชการต้นสังกัดกำหนด โดยความเห็นชอบของ ก.ค.ศ.
  - 2.3 ได้ปฏิบัติงานตามหน้าที่ความรับผิดชอบด้านการเรียนการสอนและการพัฒนาผู้เรียนย้อนหลัง 2 ปีติดต่อกัน นับถึงวันที่ยื่นคำขอ
3. ผู้ขอต้องผ่านการประเมิน 3 ด้าน คือ

**ด้านที่ 1** ด้านวินัย คุณธรรม จริยธรรม และจรรยาบรรณวิชาชีพ พิจารณาจากข้อมูลของบุคคลและหรือหน่วยงานที่เกี่ยวข้อง และเอกสารหลักฐานประวัติการรับราชการ (ก.พ.7)/ คำรับรองของผู้บังคับบัญชาและคณะกรรมการสถานศึกษา/เอกสารหลักฐานที่แสดงการมีส่วนร่วมในการเสริมสร้างวินัย คุณธรรม จริยธรรม และจรรยาบรรณวิชาชีพ

**ด้านที่ 2** ความรู้ความสามารถ พิจารณาจากการพัฒนางานในหน้าที่และการพัฒนาตนเอง คือ

ส่วนที่ 1 การเป็นผู้มีความสามารถในการจัดการเรียนการสอน พิจารณาจากหลักสูตร แผนการจัดการเรียนรู้ สื่อนวัตกรรม เพิ่มสะสมผลงานคัดสรร

ส่วนที่ 2 การพัฒนาตนเองเพื่อเพิ่มพูนความรู้และทักษะในสาขาหรือกลุ่มสาระที่รับผิดชอบหรืองานที่รับผิดชอบ พิจารณาจากการศึกษา ค้นคว้าหาความรู้ด้วยวิธีการต่าง ๆ ผลการทดสอบความรู้จากหน่วยงานหรือสถานบันทางวิชาการที่ ก.ค.ศ. ให้การรับรอง การประมวลความรู้เกี่ยวกับการพัฒนาวิชาการและวิชาชีพและการนำไปใช้ในการจัดการเรียนการสอน และการให้บริการทางวิชาการและวิชาชีพ

**ด้านที่ 3** ด้านผลการปฏิบัติงาน ต้องได้คะแนนจากกรรมการแต่ละคน ไม่น้อยกว่า ร้อยละ 65

กรณีคณะกรรมการประเมินด้านที่ 1 ด้านที่ 2 และด้านที่ 3 มีความเห็นว่า ผลการประเมินอยู่ในวิสัยที่สามารถพัฒนาให้ผ่านเกณฑ์ได้ ให้พัฒนาได้ไม่เกิน 2 ครั้ง ครั้งละไม่เกิน 3 เดือน

### 3. มาตรฐานวิชาชีพทางการศึกษา

**วิชาชีพ** (Profession) เป็นอาชีพให้บริการแก่สาธารณชนที่ต้องอาศัยความรู้ ความชำนาญ เป็นการเฉพาะ ไม่ซ้ำซ้อนกับวิชาชีพอื่น และมีมาตรฐานในการประกอบวิชาชีพ โดยผู้ประกอบวิชาชีพต้องฝึกอบรมทั้งภาคทฤษฎีและภาคปฏิบัติอย่างเพียงพอก่อนที่จะประกอบวิชาชีพต่างกับอาชีพ (Career) ซึ่งเป็นกิจกรรมที่ต้องทำให้สำเร็จ โดยมุ่งหวังค่าตอบแทนเพื่อการดำรงชีพเท่านั้น

วิชาชีพซึ่งได้รับยกย่องให้เป็นวิชาชีพชั้นสูง ผู้ประกอบวิชาชีพย่อมต้องมีความรับผิดชอบอย่างสูงตามมา เพราะมีผลกระทบต่อผู้รับบริการและสาธารณชน จึงต้องมีการควบคุมการประกอบวิชาชีพเป็นพิเศษ เพื่อให้เกิดความมั่นใจต่อผู้รับบริการและสาธารณชน โดยผู้ประกอบวิชาชีพต้องประกอบวิชาชีพด้วยวิธีการแห่งปัญญา (Intellectual Method) ได้รับการศึกษาอบรมมาอย่างเพียงพอ (Long Period of Training) มีอิสระในการใช้วิชาชีพตามมาตรฐานวิชาชีพ (Professional Autonomy) และมีจรรยาบรรณของวิชาชีพ (Professional Ethics) รวมทั้งต้องมีสถาบันวิชาชีพ (Professional Institution) หรือองค์กรวิชาชีพ (Professional Organization) เป็นแหล่งกลางในการสร้างสรรค์จรรยาบรรณวิชาชีพ



## การกำหนดให้วิชาชีพทางการศึกษาเป็นวิชาชีพควบคุม

**วิชาชีพทางการศึกษา** นอกจากจะเป็นวิชาชีพชั้นสูงประเภทหนึ่งเช่นเดียวกับวิชาชีพชั้นสูงอื่น เช่น แพทย์ วิศวกร สถาปนิก ทนายความ พยาบาล ลัทธิแพทย์ ฯลฯ ซึ่งจะต้องประกอบวิชาชีพเพื่อบริการต่อสาธารณชนตามบริบทของวิชาชีพนั้น ๆ แล้วยังมีบทบาทสำคัญต่อสังคมและความเจริญก้าวหน้าของประเทศ กล่าวคือ

1. **สร้างพลเมืองดีของประเทศ** โดยการให้การศึกษาขั้นพื้นฐานที่จะทำให้ประชาชนเป็นพลเมืองดีตามที่ประเทศชาติต้องการ
2. **พัฒนาทรัพยากรมนุษย์** เพื่อสนองตอบการพัฒนาเศรษฐกิจและสังคมของประเทศ
3. **สืบทอดวัฒนธรรมประเพณีอันดีงามของชาติ** จากคนรุ่นหนึ่งไปอีกรุ่นหนึ่ง ให้มีการรักษาความเป็นชาติไว้อย่างมั่นคงยาวนาน

จากบทบาทและความสำคัญดังกล่าว พระราชบัญญัติการศึกษาแห่งชาติ พ.ศ. 2542 จึงกำหนดแนวทางในการดำเนินงานกำกับดูแล รักษา และพัฒนาวิชาชีพทางการศึกษา โดยกำหนดให้มีองค์กรวิชาชีพครู ผู้บริหารสถานศึกษา และผู้บริหารการศึกษา ให้มีอำนาจหน้าที่กำหนดมาตรฐานวิชาชีพ ออกและเพิกถอนใบอนุญาตประกอบวิชาชีพ กำกับดูแลให้มีการปฏิบัติตามมาตรฐานวิชาชีพ และจรรยาบรรณของวิชาชีพ รวมทั้งพระราชบัญญัติสภาครูและบุคลากรทางการศึกษา พ.ศ. 2546 ซึ่งเป็นกฎหมายเกี่ยวกับวิชาชีพทางการศึกษา กำหนดให้วิชาชีพทางการศึกษาเป็นวิชาชีพควบคุมประกอบด้วย

1. วิชาชีพครู
2. วิชาชีพผู้บริหารสถานศึกษา
3. วิชาชีพผู้บริหารการศึกษา
4. วิชาชีพควบคุมอื่นที่กำหนดในกฎกระทรวง

การกำหนดให้วิชาชีพทางการศึกษาเป็นวิชาชีพควบคุม จะเป็นหลักประกันและคุ้มครองให้ผู้รับบริการทางการศึกษาได้รับการศึกษาอย่างมีคุณภาพ รวมทั้งจะเป็นการพัฒนาและยกระดับมาตรฐานวิชาชีพให้สูงขึ้น

## การประกอบวิชาชีพควบคุม

ครู ผู้บริหารสถานศึกษา ผู้บริหารการศึกษา และบุคลากรทางการศึกษาอื่นที่กฎกระทรวงกำหนดให้เป็นวิชาชีพควบคุม ต้องประกอบวิชาชีพภายใต้บังคับแห่งข้อจำกัดและเงื่อนไขของคุรุสภา ดังนี้

1. ต้องได้รับใบอนุญาตให้ประกอบวิชาชีพ โดยยื่นขอรับใบอนุญาตประกอบวิชาชีพตามที่คุรุสภากำหนด ผู้ไม่ได้รับอนุญาตหรือสถานศึกษาที่รับผู้ไม่ได้รับใบอนุญาตเข้าประกอบวิชาชีพควบคุมในสถานศึกษาจะได้รับโทษตามกฎหมาย

2. ต้องประพฤติตนตามมาตรฐานและจรรยาบรรณของวิชาชีพ รวมทั้งต้องพัฒนาตนเองอย่างต่อเนื่อง เพื่อดำรงไว้ซึ่งความรู้ความสามารถ และความชำนาญการตามระดับคุณภาพของมาตรฐานในการประกอบวิชาชีพ

3. บุคคลผู้ได้รับความเสียหายจากการประพฤติผิดจรรยาบรรณของวิชาชีพ มีสิทธิกล่าวหาหรือกรรมการคุรุสภา กรรมการมาตรฐานวิชาชีพ และบุคคลอื่น มีสิทธิกล่าวโทษผู้ประกอบวิชาชีพที่ประพฤติผิดจรรยาบรรณได้

4. เมื่อมีการกล่าวหาหรือกล่าวโทษ คณะกรรมการมาตรฐานวิชาชีพอาจวินิจฉัยชี้ขาดให้ยกข้อกล่าวหา/กล่าวโทษ ตักเตือน ภาคทัณฑ์ พักใช้ใบอนุญาต หรือเพิกถอนใบอนุญาตประกอบวิชาชีพได้ และผู้ถูกพักใช้หรือเพิกถอนใบอนุญาตไม่สามารถประกอบวิชาชีพต่อไปได้

การกำหนดให้วิชาชีพทางการศึกษาเป็นวิชาชีพควบคุม นับเป็นความก้าวหน้าของวิชาชีพทางการศึกษา และเป็นการยกระดับมาตรฐานวิชาชีพให้สูงขึ้น อันจะเป็นผลดีต่อผู้รับบริการทางการศึกษาที่จะได้รับการศึกษาอย่างมีคุณภาพและมีมาตรฐานที่สูงขึ้นด้วยซึ่งจะทำให้วิชาชีพและผู้ประกอบวิชาชีพทางการศึกษาได้รับความเชื่อถือ ศรัทธา มีเกียรติและศักดิ์ศรีในสังคม

### ความหมายของมาตรฐานวิชาชีพทางการศึกษา

**มาตรฐานวิชาชีพทางการศึกษา** คือ ข้อกำหนดเกี่ยวกับคุณลักษณะและคุณภาพที่พึงประสงค์ในการประกอบวิชาชีพทางการศึกษา ซึ่งผู้ประกอบวิชาชีพทางการศึกษาต้องประพฤติปฏิบัติตามเพื่อให้เกิดคุณภาพในการประกอบวิชาชีพ สามารถสร้างความเชื่อมั่นศรัทธาให้แก่ผู้รับบริการจากวิชาชีพได้ว่าเป็นบริการที่มีคุณภาพ ตอบสังคมได้ว่าการที่กฎหมายให้ความสำคัญกับวิชาชีพทางการศึกษา และกำหนดให้เป็นวิชาชีพควบคุมนั้น เนื่องจากเป็นวิชาชีพที่มีลักษณะเฉพาะ ต้องใช้ความรู้ ทักษะ และความเชี่ยวชาญในการประกอบวิชาชีพ ตามพระราชบัญญัติสภาครูและบุคลากรทางการศึกษา พ.ศ. 2546 มาตรา 49 กำหนดให้มีมาตรฐานวิชาชีพ 3 ด้าน ประกอบด้วย

**1. มาตรฐานความรู้และประสบการณ์วิชาชีพ** หมายถึง ข้อกำหนดสำหรับผู้ที่เข้ามาประกอบวิชาชีพ จะต้องมีความรู้และมีประสบการณ์วิชาชีพเพียงพอที่จะประกอบวิชาชีพจึงจะสามารถขอรับใบอนุญาตประกอบวิชาชีพเพื่อใช้เป็นหลักฐานแสดงว่าเป็นบุคคลที่มีความรู้ความสามารถ และมีประสบการณ์พร้อมที่จะประกอบวิชาชีพทางการศึกษาได้

**2. มาตรฐานการปฏิบัติงาน** หมายถึง ข้อกำหนดเกี่ยวกับการปฏิบัติงานในวิชาชีพ ให้เกิดผลเป็นไปตามเป้าหมายที่กำหนด พร้อมกับมีการพัฒนาตนเองอย่างต่อเนื่อง เพื่อให้เกิดความชำนาญในการประกอบวิชาชีพ ทั้งความชำนาญเฉพาะด้านและความชำนาญตามระดับคุณภาพของมาตรฐานการปฏิบัติงาน หรืออย่างน้อยจะต้องมีการพัฒนาตามเกณฑ์ที่กำหนดว่ามีความรู้ความสามารถ และความชำนาญเพียงพอที่จะดำรงสถานภาพของการเป็นผู้ประกอบวิชาชีพต่อไปได้หรือไม่ นั่นก็คือการกำหนดให้ผู้ประกอบวิชาชีพจะต้องต่อใบอนุญาตทุก ๆ 5 ปี

**3. มาตรฐานการปฏิบัติตน** หมายถึง ข้อกำหนดเกี่ยวกับการประพฤติตนของผู้ประกอบวิชาชีพ โดยมีจรรยาบรรณของวิชาชีพเป็นแนวทางและข้อพึงระวังในการประพฤติปฏิบัติ เพื่อดำรงไว้ซึ่งชื่อเสียง ฐานะ เกียรติ และศักดิ์ศรีแห่งวิชาชีพ ตามแบบแผนพฤติกรรม ตามจรรยาบรรณของวิชาชีพที่คุรุสภาจะกำหนดเป็นข้อบังคับต่อไป หากผู้ประกอบวิชาชีพผู้ใดประพฤติผิดจรรยาบรรณของวิชาชีพทำให้เกิดความเสียหายแก่บุคคลอื่นจนได้รับการร้องเรียนถึงคุรุสภาแล้ว ผู้นั้นอาจถูกคณะกรรมการมาตรฐานวิชาชีพวินิจฉัยชี้ขาดอย่างใดอย่างหนึ่งดังต่อไปนี้ (1) ยกข้อกล่าวหา (2) ตักเตือน (3) ภาคทัณฑ์ (4) พักใช้ใบอนุญาตมีกำหนดเวลาตามที่เห็นสมควร แต่ไม่เกิน 5 ปี (5) เพิกถอนใบอนุญาตประกอบวิชาชีพ (มาตรา 54)

สำนักงานเลขาธิการคุรุสภาได้รับความเห็นชอบจากคณะกรรมการคุรุสภาในคราวประชุมครั้งที่ 5/2548 วันที่ 21 มีนาคม 2548 และที่ประชุมคณะกรรมการคุรุสภา ครั้งที่ 6/2548 วันที่ 18 เมษายน 2548 ได้อนุมัติให้ออกข้อบังคับคุรุสภาว่าด้วยมาตรฐานวิชาชีพและจรรยาบรรณของวิชาชีพเป็นที่เรียบร้อยแล้ว

มาตรฐานวิชาชีพทางการศึกษาเป็นเครื่องมือสำคัญของผู้ประกอบวิชาชีพ ซึ่งจะต้องประพฤติปฏิบัติ เพื่อให้เกิดผลดีต่อผู้รับบริการ อันถือเป็นเป้าหมายหลักของการประกอบวิชาชีพทางการศึกษา ซึ่งผู้ประกอบวิชาชีพจะต้องศึกษาเพื่อให้เกิดความรู้ความเข้าใจที่ถูกต้อง ให้สามารถนำไปใช้ในการประกอบวิชาชีพให้สมกับการเป็นวิชาชีพชั้นสูงและได้รับการยอมรับยกย่องจากสังคม

### **สมรรถนะของครู (ID-Plan)**

สมรรถนะ เป็นคุณลักษณะพื้นฐานของบุคคล ซึ่งมีความสัมพันธ์ต่อการปฏิบัติงานที่มีประสิทธิผลหรือเป็นไปตามเกณฑ์ หรือการมีผลงานที่โดดเด่นกว่าในการทำงานหรือสถานการณ์นั้น

สมรรถนะครูและบุคลากรทางการศึกษา (Teachers and personnels competency) หมายถึง พฤติกรรมซึ่งเกิดจากการรวมความรู้ (Knowledge) ทักษะ (Skill) คุณลักษณะ (Character) ทศนคติ (Attitude) และแรงจูงใจ (Motivation) ของบุคคล และส่งผลต่อความสำเร็จในการปฏิบัติงานตามบทบาทหน้าที่อย่างโดดเด่น

สมรรถนะ มุ่งองค์ประกอบ 3 ประการ คือ

1. ความรู้ (Knowledge)
2. ทักษะ (Skills)
3. คุณลักษณะส่วนบุคคล (Attributes)

สมรรถนะ มี 2 ประเภท คือ

1. สมรรถนะหลัก (Core Competency)
2. สมรรถนะประจำสายงาน (Functional Competency)

### สมรรถนะหลัก

1. การมุ่งผลสัมฤทธิ์
2. การบริการที่ดี
3. การพัฒนาตนเอง
4. การทำงานเป็นทีม

### สมรรถนะประจำสายงาน

สมรรถนะประจำสายงานเป็นคุณลักษณะเชิงพฤติกรรมที่ทำให้บุคลากรในองค์กรปฏิบัติงานได้ผลและแสดงคุณลักษณะพฤติกรรมได้เด่นชัดเป็นรูปธรรม โดยเป็นคุณลักษณะเฉพาะสำหรับสายงานครู คือ

1. การออกแบบการเรียนรู้
2. การพัฒนาผู้เรียน
3. การบริหารจัดการชั้นเรียน



## มาตรฐานวิชาชีพครู

### มาตรฐานความรู้และประสบการณ์วิชาชีพ

#### มาตรฐานความรู้

มีคุณวุฒิไม่ต่ำกว่าปริญญาตรีทางการศึกษาหรือเทียบเท่า หรือคุณวุฒิอื่นที่คุรุสภารับรอง โดยมีความรู้ดังต่อไปนี้

1. ภาษาและเทคโนโลยีสำหรับครู
2. การพัฒนาหลักสูตร
3. การจัดการเรียนรู้
4. จิตวิทยาสำหรับครู
5. การวัดและประเมินผลการศึกษา
6. การบริหารจัดการในห้องเรียน
7. การวิจัยทางการศึกษา
8. นวัตกรรมและเทคโนโลยีสารสนเทศทางการศึกษา
9. ความเป็นครู

#### สาระความรู้และสมรรถนะของครู

##### 1. ภาษาและเทคโนโลยีสำหรับครู

###### สาระความรู้

- 1) ภาษาไทยสำหรับครู
- 2) ภาษาอังกฤษหรือภาษาต่างประเทศอื่น ๆ สำหรับครู
- 3) เทคโนโลยีสารสนเทศสำหรับครู

###### สมรรถนะ

- 1) สามารถใช้ทักษะในการฟัง การพูด การอ่าน การเขียนภาษาไทย เพื่อการสื่อความหมายได้อย่างถูกต้อง
- 2) สามารถใช้ทักษะในการฟัง การพูด การอ่าน การเขียนภาษาอังกฤษหรือภาษาต่างประเทศอื่น ๆ เพื่อการสื่อความหมายได้อย่างถูกต้อง
- 3) สามารถใช้คอมพิวเตอร์ขั้นพื้นฐาน

##### 2. การพัฒนาหลักสูตร

###### สาระความรู้

- 1) ปรัชญา แนวคิด ทฤษฎีการศึกษา
- 2) ประวัติความเป็นมาและระบบการจัดการศึกษาไทย

- 3) วิสัยทัศน์และแผนพัฒนาการศึกษาไทย
- 4) ทฤษฎีหลักสูตร
- 5) การพัฒนาหลักสูตร
- 6) มาตรฐานและมาตรฐานช่วงชั้นของหลักสูตร
- 7) การพัฒนาหลักสูตรสถานศึกษา
- 8) ปัญหาและแนวโน้มในการพัฒนาหลักสูตร

#### สมรรถนะ

- 1) สามารถวิเคราะห์หลักสูตร
- 2) สามารถปรับปรุงและพัฒนาหลักสูตรได้อย่างหลากหลาย
- 3) สามารถประเมินหลักสูตรได้ทั้งก่อนและหลังการใช้หลักสูตร
- 4) สามารถจัดทำหลักสูตร

### 3. การจัดการเรียนรู้

#### สาระความรู้

- 1) ทฤษฎีการเรียนรู้และการสอน
- 2) รูปแบบการเรียนรู้และการพัฒนารูปแบบการเรียนการสอน
- 3) การออกแบบและการจัดประสบการณ์การเรียนรู้
- 4) การบูรณาการเนื้อหาในกลุ่มสาระการเรียนรู้
- 5) การบูรณาการการเรียนรู้แบบเรียนรวม
- 6) เทคนิคและวิทยาการจัดการเรียนรู้
- 7) การใช้และการผลิตสื่อและการพัฒนานวัตกรรมในการเรียนรู้
- 8) การจัดการเรียนรู้แบบยึดผู้เรียนเป็นสำคัญ
- 9) การประเมินผลการเรียนรู้

#### สมรรถนะ

- 1) สามารถนำประมวลรายวิชามาจัดทำแผนการเรียนรู้รายภาคและตลอดภาค
- 2) สามารถออกแบบการเรียนรู้ที่เหมาะสมกับวัยของผู้เรียน
- 3) สามารถเลือกใช้ พัฒนา และสร้างสื่ออุปกรณ์ที่ส่งเสริมการเรียนรู้ของผู้เรียน
- 4) สามารถจัดกิจกรรมที่ส่งเสริมการเรียนรู้ของผู้เรียนและจำแนกระดับการเรียนรู้ของผู้เรียนจากการประเมินผล

#### 4. จิตวิทยาสำหรับครู

##### สาระความรู้

- 1) จิตวิทยาพื้นฐานที่เกี่ยวข้องกับพัฒนาการมนุษย์
- 2) จิตวิทยาการศึกษา
- 3) จิตวิทยาการแนะแนวและให้คำปรึกษา

##### สมรรถนะ

- 1) เข้าใจธรรมชาติของผู้เรียน
- 2) สามารถช่วยเหลือผู้เรียนให้เรียนรู้และพัฒนาได้ตามศักยภาพของตน
- 3) สามารถให้คำแนะนำช่วยเหลือผู้เรียนให้มีคุณภาพชีวิตที่ดีขึ้น
- 4) สามารถส่งเสริมความถนัดและความสนใจของผู้เรียน

#### 5. การวัดและประเมินผลการศึกษา

##### สาระความรู้

- 1) หลักการและเทคนิคการวัดและประเมินผลทางการศึกษา
- 2) การสร้างและการใช้เครื่องมือวัดผลและประเมินผลการศึกษา
- 3) การประเมินตามสภาพจริง
- 4) การประเมินจากแฟ้มสะสมงาน
- 5) การประเมินภาคปฏิบัติ
- 6) การประเมินผลแบบย่อยและแบบรวม

##### สมรรถนะ

- 1) สามารถวัดและประเมินผลได้ตามสภาพความเป็นจริง
- 2) สามารถนำผลการประเมินไปใช้ในการปรับปรุงการจัดการเรียนรู้และหลักสูตร

#### 6. การบริหารจัดการในห้องเรียน

##### สาระความรู้

- 1) ทฤษฎีและหลักการบริหารจัดการ
- 2) ภาวะผู้นำทางการศึกษา
- 3) การคิดอย่างเป็นระบบ
- 4) การเรียนรู้วัฒนธรรมองค์กร
- 5) มนุษยสัมพันธ์ในองค์กร
- 6) การติดต่อสื่อสารในองค์กร

- 7) การบริหารจัดการชั้นเรียน
- 8) การประกันคุณภาพการศึกษา
- 9) การทำงานเป็นทีม
- 10) การจัดทำโครงการทางวิชาการ
- 11) การจัดโครงการฝึกอาชีพ
- 12) การจัดโครงการและกิจกรรมเพื่อพัฒนา
- 13) การจัดระบบสารสนเทศเพื่อการบริหารจัดการ
- 14) การศึกษาเพื่อพัฒนาชุมชน

#### **สมรรถนะ**

- 1) มีภาวะผู้นำ
- 2) สามารถบริหารจัดการในชั้นเรียน
- 3) สามารถสื่อสารได้อย่างมีคุณภาพ
- 4) สามารถในการประสานประโยชน์
- 5) สามารถนำนวัตกรรมใหม่ ๆ มาใช้ในการบริหารจัดการ

### **7. การวิจัยทางการศึกษา**

#### **สาระความรู้**

- 1) ทฤษฎีการวิจัย
- 2) รูปแบบการวิจัย
- 3) การออกแบบการวิจัย
- 4) กระบวนการวิจัย
- 5) สถิติเพื่อการวิจัย
- 6) การวิจัยในชั้นเรียน
- 7) การฝึกปฏิบัติการวิจัย
- 8) การนำเสนอผลงานวิจัย
- 9) การค้นคว้า ศึกษางานวิจัยในการพัฒนากระบวนการจัดการเรียนรู้
- 10) การใช้กระบวนการวิจัยในการแก้ปัญหา
- 11) การเสนอโครงการเพื่อทำวิจัย

#### **สมรรถนะ**

- 1) สามารถนำผลการวิจัยไปใช้ในการจัดการเรียนการสอน
- 2) สามารถทำวิจัยเพื่อพัฒนาการเรียนการสอนและพัฒนาผู้เรียน



## 8. นวัตกรรมและเทคโนโลยีสารสนเทศทางการศึกษา

### สาระความรู้

- 1) แนวคิด ทฤษฎี เทคโนโลยี และนวัตกรรมการศึกษาที่ส่งเสริมการพัฒนาคุณภาพการเรียนรู้
- 2) เทคโนโลยีและสารสนเทศ
- 3) การวิเคราะห์ปัญหาที่เกิดจากการใช้นวัตกรรม เทคโนโลยี และสารสนเทศ
- 4) แหล่งการเรียนรู้และเครือข่ายการเรียนรู้
- 5) การออกแบบ การสร้าง การนำไปใช้ การประเมิน และการปรับปรุงนวัตกรรม

### สมรรถนะ

- 1) สามารถเลือกใช้ ออกแบบ สร้าง และปรับปรุงนวัตกรรม เพื่อให้ผู้เรียนเกิดการเรียนรู้ที่ดี
- 2) สามารถพัฒนาเทคโนโลยีและสารสนเทศ เพื่อให้ผู้เรียนเกิดการเรียนรู้ที่ดี
- 3) สามารถแสวงหาแหล่งเรียนรู้ที่หลากหลาย เพื่อส่งเสริมการเรียนรู้ของผู้เรียน

## 9. ความเป็นครู

### สาระความรู้

- 1) ความสำคัญของวิชาชีพครู บทบาท หน้าที่ ภาระงานของครู
- 2) พัฒนาการของวิชาชีพครู
- 3) คุณลักษณะของครูที่ดี
- 4) การสร้างทัศนคติที่ดีต่อวิชาชีพครู
- 5) การเสริมสร้างศักยภาพและสมรรถภาพความเป็นครู
- 6) การเป็นบุคคลแห่งการเรียนรู้และการเป็นผู้นำทางวิชาการ
- 7) เกณฑ์มาตรฐานวิชาชีพครู
- 8) จรรยาบรรณของวิชาชีพครู
- 9) กฎหมายที่เกี่ยวข้องกับการศึกษา

### สมรรถนะ

- 1) รัก เมตตา และปรารถนาดีต่อผู้เรียน
- 2) อุดทนและรับผิชอบ
- 3) เป็นบุคคลแห่งการเรียนรู้และเป็นผู้นำทางวิชาการ
- 4) มีวิสัยทัศน์
- 5) ศรัทธาในวิชาชีพครู
- 6) ปฏิบัติตามจรรยาบรรณของวิชาชีพครู

## มาตรฐานประสบการณ์ของครู

ผ่านการปฏิบัติการสอนในสถานศึกษาตามหลักสูตรปริญญาทางการศึกษาเป็นเวลาไม่น้อยกว่า 1 ปี และผ่านเกณฑ์การประเมินปฏิบัติการสอนตามหลักเกณฑ์ วิธีการ และเงื่อนไขที่คณะกรรมการคุรุสภากำหนด ดังนี้

1. การฝึกปฏิบัติวิชาชีพระหว่างเรียน
2. การปฏิบัติการสอนในสถานศึกษาในสาขาวิชาเฉพาะ

## สาระการฝึกทักษะและสมรรถนะของครู

### 1. การฝึกปฏิบัติวิชาชีพระหว่างเรียน

#### สาระการฝึกทักษะ

- 1) การบูรณาการความรู้ทั้งหมดมาใช้ในการฝึกประสบการณ์วิชาชีพในสถานศึกษา
- 2) ฝึกปฏิบัติการวางแผนการศึกษาผู้เรียน โดยการสังเกต สัมภาษณ์ รวบรวมข้อมูล และนำเสนอผลการศึกษา
- 3) มีส่วนร่วมกับสถานศึกษาในการพัฒนาและปรับปรุงหลักสูตร รวมทั้งการนำหลักสูตรไปใช้
- 4) ฝึกการจัดทำแผนการเรียนรู้ร่วมกับสถานศึกษา
- 5) ฝึกปฏิบัติการดำเนินการจัดกิจกรรมเกี่ยวกับการจัดการเรียนรู้ โดยเข้าไปมีส่วนร่วมในสถานศึกษา
- 6) การจัดทำโครงการทางวิชาการ

#### สมรรถนะ

- 1) สามารถศึกษาและแยกแยะผู้เรียนได้ตามความแตกต่างของผู้เรียน
- 2) สามารถจัดทำแผนการเรียนรู้
- 3) สามารถฝึกปฏิบัติการสอน ตั้งแต่การจัดทำแผนการสอน ปฏิบัติการสอน ประเมินผล และปรับปรุง
- 4) สามารถจัดทำโครงการทางวิชาการ

### 2. การปฏิบัติการสอนในสถานศึกษาในสาขาวิชาเฉพาะ

#### สาระการฝึกทักษะ

- 1) การบูรณาการความรู้ทั้งหมดมาใช้ในการปฏิบัติการสอนในสถานศึกษา
- 2) การจัดทำแผนการจัดการเรียนรู้ที่ยึดผู้เรียนเป็นสำคัญ
- 3) การจัดกระบวนการเรียนรู้
- 4) การเลือกใช้ การผลิตสื่อ และนวัตกรรมที่สอดคล้องกับการจัดการเรียนรู้
- 5) การใช้เทคนิคและยุทธวิธีในการจัดการเรียนรู้
- 6) การวัดและประเมินผลการเรียนรู้

- 7) การทำวิจัยในชั้นเรียนเพื่อพัฒนาผู้เรียน
- 8) การนำผลการประเมินมาพัฒนาการจัดการเรียนรู้และพัฒนาคุณภาพผู้เรียน
- 9) การบันทึกและรายงานผลการจัดการเรียนรู้
- 10) การสัมมนาทางการศึกษา

#### สมรรถนะ

- 1) สามารถจัดการเรียนรู้ในสาขาวิชาเฉพาะ
- 2) สามารถประเมิน ปรับปรุง และพัฒนาการจัดการเรียนรู้ให้เหมาะสมกับศักยภาพของผู้เรียน
- 3) สามารถทำวิจัยในชั้นเรียนเพื่อพัฒนาผู้เรียน
- 4) สามารถจัดทำรายงานผลการจัดการเรียนรู้และการพัฒนาผู้เรียน

#### มาตรฐานการปฏิบัติงาน

##### มาตรฐานที่ 1 ปฏิบัติกิจกรรมทางวิชาการเกี่ยวกับการพัฒนาวิชาชีพครูอยู่เสมอ

การปฏิบัติกิจกรรมทางวิชาการเกี่ยวกับการพัฒนาวิชาชีพครู หมายถึง การศึกษา ค้นคว้า เพื่อพัฒนาตนเอง การเผยแพร่ผลงานทางวิชาการ และการเข้าร่วมกิจกรรมทางวิชาการที่องค์การหรือหน่วยงาน หรือสมาคมจัดขึ้น เช่น การประชุม การอบรม การสัมมนา และการประชุมปฏิบัติการ เป็นต้น ทั้งนี้ต้องมีผลงานหรือรายงานที่ปรากฏชัดเจน

##### มาตรฐานที่ 2 ตัดสินใจปฏิบัติกิจกรรมต่าง ๆ โดยคำนึงถึงผลที่จะเกิดแก่ผู้เรียน

การตัดสินใจปฏิบัติกิจกรรมต่าง ๆ โดยคำนึงถึงผลที่จะเกิดแก่ผู้เรียน หมายถึง การเลือกอย่างชาญฉลาด ด้วยความรัก และหวังดีต่อผู้เรียน ดังนั้น ในการเลือกกิจกรรมการเรียนการสอน และกิจกรรมอื่น ๆ ครูต้องคำนึงถึงประโยชน์ที่จะเกิดแก่ผู้เรียนเป็นหลัก

##### มาตรฐานที่ 3 มุ่งมั่นพัฒนาผู้เรียนให้เต็มตามศักยภาพ

การมุ่งมั่นพัฒนาผู้เรียน หมายถึง การใช้ความพยายามอย่างเต็มความสามารถของครูที่จะให้ผู้เรียนเกิดการเรียนรู้ให้มากที่สุดตามความถนัด ความสนใจ ความต้องการ โดยวิเคราะห์วินิจฉัยปัญหา ความต้องการที่แท้จริงของผู้เรียน ปรับเปลี่ยนวิธีการสอนที่จะให้ได้ผลดีกว่าเดิม รวมทั้งการส่งเสริมพัฒนาการด้านต่าง ๆ ตามศักยภาพของผู้เรียนแต่ละคนอย่างเป็นระบบ

##### มาตรฐานที่ 4 พัฒนาแผนการสอนให้สามารถปฏิบัติได้เกิดผลจริง

การพัฒนาแผนการสอนให้สามารถปฏิบัติได้เกิดผลจริง หมายถึง การเลือกใช้ ปรับปรุงหรือสร้างแผนการสอน บันทึกการสอน หรือเตรียมการสอนในลักษณะอื่น ๆ ที่สามารถนำไปใช้จัดกิจกรรมการเรียนการสอน ให้ผู้เรียนบรรลุวัตถุประสงค์ของการเรียนรู้

### **มาตรฐานที่ 5 พัฒนาศีลของการเรียนการสอนให้มีประสิทธิภาพอยู่เสมอ**

การพัฒนาศีลของการเรียนการสอนให้มีประสิทธิภาพอยู่เสมอ หมายถึง การประดิษฐ์ คิดค้นผลิตเลือกใช้ ปรับปรุงเครื่องมืออุปกรณ์ เอกสารสิ่งพิมพ์ เทคนิควิธีการต่าง ๆ เพื่อให้ผู้เรียนบรรลุจุดประสงค์ของการเรียนรู้

### **มาตรฐานที่ 6 จัดกิจกรรมการเรียนการสอนโดยเน้นผลถาวรที่เกิดแก่ผู้เรียน**

การจัดการเรียนการสอนโดยเน้นผลถาวรที่เกิดแก่ผู้เรียน หมายถึง การจัดการเรียนการสอนที่มุ่งเน้นให้ผู้เรียนประสบผลสำเร็จในการแสวงหาความรู้ ตามสภาพความแตกต่างของบุคคลด้วยการปฏิบัติจริง และสรุปความรู้ทั้งหลายได้ด้วยตนเอง ก่อให้เกิดค่านิยมและนิสัยในการปฏิบัติจนเป็นบุคลิกภาพถาวรติดตัวผู้เรียนตลอดไป

### **มาตรฐานที่ 7 รายงานผลการพัฒนาคุณภาพของผู้เรียนได้อย่างมีระบบ**

การรายงานผลการพัฒนาคุณภาพของผู้เรียนได้อย่างมีระบบ หมายถึง การรายงานผลการพัฒนาผู้เรียนที่เกิดจากการปฏิบัติการเรียนการสอนให้ครอบคลุมสาเหตุ ปัจจัย และการดำเนินงานที่เกี่ยวข้อง โดยครุณำเสนอรายงานการปฏิบัติในรายละเอียด ดังนี้

- 1) ปัญหาความต้องการของผู้เรียนที่ต้องได้รับการพัฒนา และเป้าหมายของการพัฒนาผู้เรียน
- 2) เทคนิค วิธีการ หรือนวัตกรรมการเรียนการสอนที่นำมาใช้เพื่อการพัฒนาคุณภาพของผู้เรียน และขั้นตอนวิธีการใช้เทคนิควิธีการหรือนวัตกรมนั้น ๆ
- 3) ผลการจัดกิจกรรมการเรียนการสอนตามวิธีการที่กำหนดที่เกิดกับผู้เรียน
- 4) ข้อเสนอแนะแนวทางใหม่ ๆ ในการปรับปรุงและพัฒนาผู้เรียนให้ได้ผลดียิ่งขึ้น

### **มาตรฐานที่ 8 ปฏิบัติตนเป็นแบบอย่างที่ดีแก่ผู้เรียน**

การปฏิบัติตนเป็นแบบอย่างที่ดีแก่ผู้เรียน หมายถึง การแสดงออก การประพฤติและปฏิบัติในด้านบุคลิกภาพทั่วไป การแต่งกาย กิริยา วาจา และจริยธรรมที่เหมาะสมกับความเป็นครูอย่างสม่าเสมอ ที่ทำให้ผู้เรียนเลื่อมใสศรัทธาและถือเป็นแบบอย่าง

### **มาตรฐานที่ 9 ร่วมมือกับผู้อื่นในสถานศึกษาอย่างสร้างสรรค์**

การร่วมมือกับผู้อื่นในสถานศึกษาอย่างสร้างสรรค์ หมายถึง การตระหนักถึงความสำคัญรับฟังความคิดเห็น ยอมรับในความรู้ความสามารถ ให้ความร่วมมือในการปฏิบัติกิจกรรมต่าง ๆ ของเพื่อนร่วมงานด้วยความเต็มใจ เพื่อให้บรรลุเป้าหมายของสถานศึกษา และร่วมรับผลที่เกิดขึ้นจากการกระทำนั้น

## มาตรฐานที่ 10 ร่วมมือกับผู้อื่นในชุมชนอย่างสร้างสรรค์

การร่วมมือกับผู้อื่นในชุมชนอย่างสร้างสรรค์ หมายถึง การตระหนักถึงความสำคัญ รับฟังความคิดเห็น ยอมรับในความรู้ความสามารถของบุคคลอื่นในชุมชน และร่วมมือปฏิบัติงานเพื่อพัฒนา งานของสถานศึกษา ให้ชุมชนและสถานศึกษามีการยอมรับซึ่งกันและกัน และปฏิบัติงานร่วมกัน ด้วยความเต็มใจ

## มาตรฐานที่ 11 แสวงหาและใช้ข้อมูลข่าวสารในการพัฒนา

การแสวงหาและใช้ข้อมูลข่าวสารในการพัฒนา หมายถึง การค้นหา สังเกต จัดจำ และ รวบรวมข้อมูลข่าวสารตามสถานการณ์ของสังคมทุกด้าน โดยเฉพาะสารสนเทศเกี่ยวกับวิชาชีพครู สามารถวิเคราะห์ วิจัยอย่างมีเหตุผล และใช้ข้อมูลประกอบการแก้ปัญหา พัฒนาตนเอง พัฒนางาน และพัฒนาสังคมได้อย่างเหมาะสม

## มาตรฐานที่ 12 สร้างโอกาสให้ผู้เรียนได้เรียนรู้ในทุกสถานการณ์

การสร้างโอกาสให้ผู้เรียนได้เรียนรู้ในทุกสถานการณ์ หมายถึง การสร้างกิจกรรมการเรียนรู้ โดยการนำเอาปัญหาหรือความจำเป็นในการพัฒนาต่าง ๆ ที่เกิดขึ้นในการเรียนและการจัดกิจกรรม อื่น ๆ ในโรงเรียนมากำหนดเป็นกิจกรรมการเรียนรู้ เพื่อนำไปสู่การพัฒนาของผู้เรียนที่ถาวร เป็นแนวทางในการแก้ปัญหาของครูอีกแบบหนึ่งที่จะนำเอาวิกฤติต่าง ๆ มาเป็นโอกาสในการพัฒนา ครูจำเป็นต้องมองมุมต่าง ๆ ของปัญหาแล้วผันมุมมองของปัญหาไปในทางการพัฒนา กำหนดเป็น กิจกรรมในการพัฒนาของผู้เรียน ครูจึงต้องเป็นผู้มองมุมบวกในสถานการณ์ต่าง ๆ ได้ กล่าวที่จะเผชิญ ปัญหาต่าง ๆ มีสติในการแก้ปัญหา มิได้ตอบสนองปัญหาต่าง ๆ ด้วยอารมณ์หรือแง่ลบแบบตรงตัว ครูสามารถมองหักมุมในทุก ๆ โอกาส มองเห็นแนวทางที่นำสู่ผลก้าวหน้าของผู้เรียน

## มาตรฐานการปฏิบัติตน

### จรรยาบรรณต่อตนเอง

1. ผู้ประกอบวิชาชีพทางการศึกษาต้องมีวินัยในตนเอง พัฒนาตนเองด้านวิชาชีพ บุคลิกภาพ และวิสัยทัศน์ ให้ทันต่อการพัฒนาทางวิทยาการ เศรษฐกิจ สังคม และการเมืองอยู่เสมอ

### จรรยาบรรณต่อวิชาชีพ

2. ผู้ประกอบวิชาชีพทางการศึกษาต้องรัก ศรัทธา ซื่อสัตย์สุจริต และรับผิดชอบต่อวิชาชีพ เป็นสมาชิกที่ดีขององค์กรวิชาชีพ

### จรรยาบรรณต่อผู้รับบริการ

3. ผู้ประกอบวิชาชีพทางการศึกษา ต้องรัก เมตตา เอาใจใส่ ช่วยเหลือ ส่งเสริมให้กำลังใจ แก่ศิษย์ และผู้รับบริการตามบทบาทหน้าที่โดยเสมอหน้า

4. ผู้ประกอบวิชาชีพทางการศึกษา ต้องส่งเสริมให้เกิดการเรียนรู้ ทักษะ และนิสัยที่ถูกต้อง ดีงามแก่ศิษย์ และผู้รับบริการ ตามบทบาทหน้าที่อย่างเต็มความสามารถด้วยความบริสุทธิ์ใจ

5. ผู้ประกอบวิชาชีพทางการศึกษาต้องประพฤติปฏิบัติตนเป็นแบบอย่างที่ดี ทั้งทางกาย วาจา และจิตใจ

6. ผู้ประกอบวิชาชีพทางการศึกษาต้องไม่กระทำตนเป็นปฏิปักษ์ต่อความเจริญทางกาย สติปัญญา จิตใจ อารมณ์ และสังคมของศิษย์ และผู้รับบริการ

7. ผู้ประกอบวิชาชีพทางการศึกษาต้องให้บริการด้วยความจริงใจและเสมอภาค โดยไม่เรียกรับหรือยอมรับผลประโยชน์จากการใช้ตำแหน่งหน้าที่โดยมิชอบ

#### **จรรยาบรรณต่อผู้ร่วมประกอบวิชาชีพ**

8. ผู้ประกอบวิชาชีพทางการศึกษาพึงช่วยเหลือเกื้อกูลซึ่งกันและกันอย่างสร้างสรรค์ โดยยึดมั่นในระบอบคุณธรรม สร้างความสามัคคีในหมู่คณะ

#### **จรรยาบรรณต่อสังคม**

9. ผู้ประกอบวิชาชีพทางการศึกษา พึงประพฤติปฏิบัติตน เป็นผู้นำในการอนุรักษ์ และพัฒนาเศรษฐกิจ สังคม ศาสนา ศิลปวัฒนธรรม ภูมิปัญญา สิ่งแวดล้อม รักษาผลประโยชน์ของส่วนร่วมและยึดมั่นในการปกครองระบอบประชาธิปไตยอันมีพระมหากษัตริย์ทรงเป็นประมุข

### **ใบอนุญาตประกอบวิชาชีพทางการศึกษา**

#### **ความหมายของใบอนุญาตประกอบวิชาชีพทางการศึกษา**

ใบอนุญาตประกอบวิชาชีพทางการศึกษา เป็นหลักฐานการอนุญาตให้ผู้ประกอบวิชาชีพ ควบคุมตาม มาตรา 43 ของพระราชบัญญัติสภาครูและบุคลากรทางการศึกษา พ.ศ. 2546 เป็นผู้ที่มีสิทธิในการประกอบวิชาชีพ ซึ่งได้แก่ ผู้ปฏิบัติงานในตำแหน่งครู ผู้บริหารสถานศึกษา ผู้บริหาร การศึกษา และบุคลากรทางการศึกษาอื่น ทั้งนี้เป็นไปตาม มาตรา 53 ของพระราชบัญญัติการศึกษา แห่งชาติ พ.ศ. 2542 ที่กำหนดให้ครู ผู้บริหารสถานศึกษา ผู้บริหารสถานศึกษา และบุคลากร ทางการศึกษาอื่น ทั้งของรัฐและเอกชนต้องมีใบอนุญาตประกอบวิชาชีพ ยกเว้นบุคลากร ทางการศึกษาที่จัดการศึกษาตามอัธยาศัย การจัดการศึกษาในศูนย์การเรียนรู้ ผู้บริหารการศึกษาระดับ เหนือเขตพื้นที่การศึกษา และวิทยาการพิเศษทางการศึกษา รวมทั้งคณาจารย์ ผู้บริหารสถานศึกษา และผู้บริหารการศึกษาในระดับอุดมศึกษาระดับปริญญา

ครู ผู้บริหารสถานศึกษา ผู้บริหารการศึกษา และบุคลากรทางการศึกษาอื่น ประกอบวิชาชีพ ควบคุมโดยไม่ได้รับอนุญาต หรือแสดงด้วยวิธีการใด ๆ ให้ผู้อื่นเข้าใจว่าตนมีสิทธิหรือพร้อม ที่จะประกอบวิชาชีพ รวมทั้งสถานศึกษาที่รับผู้มิได้รับใบอนุญาตเข้าประกอบวิชาชีพควบคุมใน สถานศึกษาจะต้องได้รับโทษตามที่กำหนดไว้นำพระราชบัญญัติสภาครูและบุคลากรทางการศึกษา พ.ศ. 2546

## ประเภทของใบอนุญาตประกอบวิชาชีพ

ใบอนุญาตประกอบวิชาชีพที่จะออกให้ผู้ประกอบวิชาชีพทางการศึกษา มี 4 ประเภท คือ

1. ใบอนุญาตประกอบวิชาชีพครู
2. ใบอนุญาตประกอบวิชาชีพผู้บริหารสถานศึกษา
3. ใบอนุญาตประกอบวิชาชีพผู้บริหารการศึกษา
4. ใบอนุญาตประกอบวิชาชีพบุคลากรทางการศึกษาอื่น

ผู้ประกอบวิชาชีพควบคุมทุกตำแหน่งต้องมีใบอนุญาตประกอบวิชาชีพครู เมื่อจะประกอบวิชาชีพผู้บริหารสถานศึกษา หรือผู้บริหารการศึกษา หรือบุคลากรทางการศึกษาอื่น ก็จะต้องมีใบอนุญาตประกอบวิชาชีพประเภทนั้น ๆ อีก

## การขอขึ้นทะเบียนรับใบอนุญาต

ข้อบังคับคุรุสภาว่าด้วยใบอนุญาตประกอบวิชาชีพ ได้มีผลบังคับใช้แล้วตั้งแต่วันที่ 9 ธันวาคม 2547 และกำหนดให้เวลาผู้ประกอบวิชาชีพอยู่ในปัจจุบัน ซึ่งได้แก่ ครู ผู้บริหารสถานศึกษา ผู้บริหารการศึกษา ยื่นแบบคำขอขึ้นทะเบียนรับใบอนุญาตภายใน 120 วัน ซึ่งมีแนวทางการดำเนินการ ดังนี้

1. ครูซึ่งเป็นสมาชิกคุรุสภาตาม พ.ร.บ.ครู 2488 อยู่ก่อนวันที่ 12 มิถุนายน 2546 (วันที่ พ.ร.บ.สภาครูฯ ใช้บังคับ) ซึ่งได้แก่ ข้าราชการครู ข้าราชการครูกรุงเทพมหานคร พนักงานครูเทศบาล และครูโรงเรียนเอกชน ให้ยื่นแบบคำขอโดยไม่ต้องแสดงวุฒิปริญญาทางการศึกษา
2. ครูซึ่งบรรจุแต่งตั้งให้ทำการสอนตั้งแต่วันที่ พ.ร.บ.สภาครูฯ ใช้บังคับ (วันที่ 12 มิถุนายน 2546) เป็นต้นมา และครูอัตราจ้างให้ยื่นแบบคำขอได้โดยจะต้องแสดงวุฒิปริญญาทางการศึกษา หรือปริญญาอื่นที่ ก.ค. กำหนดเป็นวุฒิที่ใช้ในการบรรจุและแต่งตั้งเป็นข้าราชการครูด้วย
3. ครูซึ่งประกอบวิชาชีพอยู่ก่อนวันที่ พ.ร.บ.สภาครูฯ ใช้บังคับ (วันที่ 12 มิถุนายน 2546) ต่อมาลาออกหรือเกษียณอายุหรือพ้นจากหน้าที่ครู ถ้าหากประสงค์จะขอรับใบอนุญาตประกอบวิชาชีพให้ยื่นแบบคำขอโดยไม่ต้องแสดงวุฒิปริญญาทางการศึกษา
4. ผู้บริหารสถานศึกษา ผู้บริหารการศึกษา และบุคลากรทางการศึกษาอื่น (ที่ต้องมีใบอนุญาต) ให้ยื่นแบบคำขอมีใบอนุญาตโดยจะต้องขอมีใบอนุญาตประกอบวิชาชีพครู และใบอนุญาตประกอบวิชาชีพที่ตนประกอบวิชาชีพอยู่ในปัจจุบันเพิ่มขึ้นอีก
5. ผู้ที่ยังไม่ได้เป็นครูแต่มีความประสงค์จะขอรับใบอนุญาตประกอบวิชาชีพ ให้ยื่นแบบคำขอพร้อมทั้งแสดงวุฒิปริญญาทางการศึกษา หรือปริญญาอื่นที่ ก.ค. กำหนดให้วุฒิที่ใช้ในการบรรจุและแต่งตั้งเป็นข้าราชการครู แต่ยื่นได้ไม่เกินวันที่ 11 มิถุนายน 2549

### เอกสารหลักฐานประกอบการยื่นแบบคำขอ

การยื่นคำขอต้องใช้แบบคำขอขึ้นทะเบียนของครุสภา ซึ่งสามารถขอรับได้จากหน่วยงานทางการศึกษา หรือ Download จาก Website ของสำนักงานเลขาธิการครุสภา และมีเอกสารประกอบ ดังนี้

1. สำเนาทะเบียนบ้านหรือบัตรประจำตัวประชาชน หรือสำเนาบัตรประจำตัวเจ้าหน้าที่ของรัฐ
2. สำเนาบัตรสมาชิกครุสภาหรือหนังสือรับรองการเป็นสมาชิกครุสภาตาม พ.ร.บ.ครุ พ.ศ. 2488 หรือหลักฐานอื่น เช่น บัตรประจำตัว คำสั่งบรรจุแต่งตั้ง หรือหนังสือรับรองของผู้บังคับบัญชา เป็นต้น (ผู้ที่เป็นผู้ตั้งแต่วันที่ พ.ร.บ.ประกาศใช้ หรือครูอัตราจ้างไม่ต้องแสดงบัตรการเป็นสมาชิกครุสภา)
3. รูปถ่ายหน้าตรงครึ่งตัว ไม่สวมแว่นตาดำ ขนาด 1 นิ้ว ถ่ายไว้ไม่เกิน 6 เดือน จำนวน 2 รูป
4. หลักฐานแสดงวุฒิปริญญาทางการศึกษา หรือปริญญาอื่นที่ ก.ค. กำหนดเป็นวุฒิที่ใช้ในการบรรจุและแต่งตั้งเป็นข้าราชการครู (สำหรับผู้ที่เป็นผู้ตั้งแต่วันที่ 12 มิถุนายน 2546 เป็นต้นมา ฉบับละ 500 บาท)

### อายุใบอนุญาตประกอบวิชาชีพทางการศึกษา

ใบอนุญาตประกอบวิชาชีพทางการศึกษา กำหนดไว้ตามข้อบังคับครุสภาว่าด้วยใบอนุญาตประกอบวิชาชีพ พ.ศ. 2547 ให้มีอายุใช้ได้คราวละ 5 ปี นับแต่วันออกใบอนุญาต

ผู้ได้รับใบอนุญาตประกอบวิชาชีพทางการศึกษาจะต้องขอต่อใบอนุญาตประกอบวิชาชีพก่อนวันหมดอายุใบอนุญาตไม่น้อยกว่า 180 วัน

### คุณสมบัติของผู้ขอต่ออายุใบอนุญาตประกอบวิชาชีพทางการศึกษา

1. มีคุณสมบัติและไม่มีลักษณะต้องห้ามตามที่กำหนดในพระราชบัญญัติสภาครูและบุคลากรทางการศึกษา พ.ศ. 2546
2. มีมาตรฐานความรู้และประสบการณ์วิชาชีพ
3. มีผลการปฏิบัติงานตามมาตรฐานการปฏิบัติงาน
4. ประพฤติตนตามจรรยาบรรณของวิชาชีพ

## 4. การปฏิบัติราชการของข้าราชการครู

### การลา

การลา แบ่งออกเป็น 9 ประเภท คือ

1. การลาป่วย
2. การลาคลอดบุตร



3. การลา กิจส่วนตัว
4. การลา พักผ่อน
5. การลาอุปสมบทหรือการลาไปประกอบพิธีฮัจย์
6. การลาเข้ารับการตรวจเลือกหรือเข้ารับการเตรียมพล
7. การลาไปศึกษา ฝึกอบรม ดุงาน หรือปฏิบัติภารกิจ
8. การลาไปปฏิบัติงานในองค์การระหว่างประเทศ
9. การลาติดตามคู่สมรส

### การลาป่วย

ข้าราชการซึ่งประสงค์จะลาป่วยเพื่อรักษาตัว ให้เสนอหรือจัดส่งใบลาต่อผู้บังคับบัญชาตามลำดับจนถึงผู้มีอำนาจอนุญาตก่อนหรือในวันที่ลา เว้นแต่ในกรณีจำเป็นจะเสนอหรือจัดส่งใบลาในวันแรกที่มาปฏิบัติราชการก็ได้ ในกรณีที่ข้าราชการผู้ขอลามีอาการป่วยจนไม่สามารถจะลงชื่อในใบลาได้ จะให้ผู้อื่นลาแทนก็ได้ แต่เมื่อสามารถลงชื่อได้แล้ว ให้เสนอหรือจัดส่งใบลาโดยเร็ว

การลาป่วยตั้งแต่ 30 วันขึ้นไป ต้องมีใบรับรองของแพทย์ซึ่งเป็นผู้ที่ได้ขึ้นทะเบียนและรับใบอนุญาตเป็นผู้ประกอบวิชาชีพเวชกรรมแนบไปกับใบลาด้วย ในกรณีจำเป็นหรือเห็นสมควรผู้มีอำนาจอนุญาตจะสั่งให้ใช้ใบรับรองของแพทย์ซึ่งผู้มีอำนาจอนุญาตเห็นชอบแทนก็ได้

การลาป่วยไม่ถึง 30 วัน ไม่ว่าจะเป็นการลาครั้งเดียวหรือหลายครั้งติดต่อกัน ถ้าผู้มีอำนาจอนุญาตเห็นสมควร จะสั่งให้มีใบรับรองแพทย์ตามวรรคสามประกอบใบลา หรือสั่งให้ผู้ลาไปรับการตรวจจากแพทย์ของทางราชการเพื่อประกอบการพิจารณาอนุญาตก็ได้

### การลาคลอดบุตร

ข้าราชการซึ่งประสงค์จะลาคลอดบุตร ให้เสนอหรือจัดส่งใบลาต่อผู้บังคับบัญชาตามลำดับจนถึงผู้มีอำนาจอนุญาตก่อนหรือในวันที่ลา เว้นแต่ไม่สามารถจะลงชื่อในใบลาได้ จะให้ผู้อื่นลาแทนก็ได้ แต่เมื่อสามารถลงชื่อได้แล้วให้เสนอหรือจัดส่งใบลาโดยเร็ว และมีสิทธิลาคลอดบุตรโดยได้รับเงินเดือนครั้งหนึ่งได้

การลาคลอดบุตรจะลาในวันที่คลอดก่อนหรือหลังวันที่คลอดบุตรก็ได้ แต่เมื่อรวมวันลาแล้ว ต้องไม่เกิน 90 วัน

### การลา กิจส่วนตัว

ข้าราชการซึ่งประสงค์จะลา กิจส่วนตัว ให้เสนอหรือจัดส่งใบลาต่อผู้บังคับบัญชาตามลำดับจนถึงผู้มีอำนาจอนุญาต และเมื่อได้รับอนุญาตแล้วจึงจะหยุดราชการได้ เว้นแต่มีเหตุจำเป็นไม่สามารถรอรับอนุญาตได้ทันจะเสนอหรือจัดส่งใบลาพร้อมด้วยระบุเหตุจำเป็นไว้แล้ว หยุดราชการไปก่อนก็ได้ แต่จะต้องชี้แจงเหตุผลให้ผู้มีอำนาจอนุญาตทราบโดยเร็ว

ในกรณีมีเหตุพิเศษที่ไม่อาจเสนอหรือจัดส่งใบลาก่อนตามวรรคหนึ่งได้ ให้เสนอหรือจัดส่งใบลาพร้อมทั้งเหตุผลความจำเป็นต่อผู้บังคับบัญชาตามลำดับจนถึงผู้มีอำนาจอนุญาตทันทีในวันแรกที่มาปฏิบัติราชการ

ข้าราชการมีสิทธิลาพักผ่อนส่วนตัว โดยได้รับเงินเดือนปีละไม่เกิน 45 วันทำการ

ข้าราชการที่ลาคลอดบุตรตามข้อ 18 แล้ว หากประสงค์จะลาพักผ่อนตัวเองเพื่อเลี้ยงดูบุตรให้มีสิทธิลาต่อเนื่องจากการลาคลอดบุตรได้ไม่เกิน 150 วันทำการ โดยไม่มีสิทธิได้รับเงินเดือนระหว่างลา

### **การลาพักผ่อน**

ข้าราชการมีสิทธิลาพักผ่อนประจำปีในปีหนึ่งได้ 10 วันทำการ เว้นแต่ข้าราชการดังต่อไปนี้  
ไม่มีสิทธิลาพักผ่อนประจำปีในปีที่ได้รับบรรจุเข้ารับราชการยังไม่ถึง 6 เดือน

1. ผู้ซึ่งได้รับบรรจุเข้ารับราชการเป็นข้าราชการครั้งแรก ผู้ซึ่งลาออกจากราชการเพราะเหตุส่วนตัว แล้วต่อมาได้รับบรรจุเข้ารับราชการอีก

2. ผู้ซึ่งลาออกจากราชการเพื่อดำรงตำแหน่งทางการเมือง หรือเพื่อสมัครรับเลือกตั้ง แล้วต่อมาได้รับบรรจุเข้ารับราชการอีกหลัง 6 เดือน นับแต่วันออกจากราชการ

3. ผู้ซึ่งถูกสั่งให้ออกจากราชการในกรณีอื่น นอกจากกรณีไปรับราชการทหารตามกฎหมายว่าด้วยการรับราชการทหาร และกรณีไปปฏิบัติงานใด ๆ ตามความประสงค์ของทางราชการ แล้วต่อมาได้รับบรรจุเข้ารับราชการอีก ถ้าในปีใดข้าราชการผู้ใดมิได้ลาพักผ่อนประจำปี หรือลาพักผ่อนประจำปีแล้วแต่ไม่ครบ 10 วันทำการ ให้สะสมวันที่ยังมิได้ลาในปีนั้นรวมเข้ากับปีต่อ ๆ ไปได้ แต่วันลาพักผ่อนสะสมรวมกับวันลาพักผ่อนในปีปัจจุบันจะต้องไม่เกิน 20 วันทำการ

สำหรับผู้ที่ได้รับราชการติดต่อกันมาแล้วไม่น้อยกว่า 10 ปี ให้มีสิทธินำวันลาพักผ่อนสะสมรวมกับวันลาพักผ่อนในปีปัจจุบันได้ไม่เกิน 30 วันทำการ

### **การลาอุปสมบทหรือการลาไปประกอบพิธีฮัจย์**

ข้าราชการซึ่งประสงค์จะลาอุปสมบทในพระพุทธศาสนา หรือข้าราชการที่นับถือศาสนาอิสลามซึ่งประสงค์จะลาไปประกอบพิธีฮัจย์ ณ เมืองเมกกะ ประเทศซาอุดีอาระเบีย ให้เสนอหรือจัดส่งใบลาต่อผู้บังคับบัญชาตามลำดับจนถึงผู้มีอำนาจพิจารณาหรืออนุญาตก่อนวันอุปสมบทหรือก่อนวันเดินทางไปประกอบพิธีฮัจย์ไม่น้อยกว่า 60 วัน

ในกรณีมีเหตุพิเศษไม่อาจเสนอหรือจัดส่งใบลาก่อนตามวรรคหนึ่งให้ชี้แจงเหตุผลความจำเป็นประกอบการลา และให้อยู่ในดุลพินิจของผู้มีอำนาจที่จะพิจารณาให้ลาหรือไม่ก็ได้

ข้าราชการที่ได้รับพระราชทานพระบรมราชานุญาตให้ลาอุปสมบทหรือได้รับอนุญาตให้ลาไปประกอบพิธีฮัจย์แล้ว จะต้องอุปสมบทหรือออกเดินทางไปประกอบพิธีฮัจย์ภายใน 10 วัน นับแต่วันเริ่มลา และจะต้องกลับมารายงานตัวเข้าปฏิบัติราชการภายใน 5 วัน นับแต่วันที่ลาสิกขา หรือวันที่เดินทางกลับถึงประเทศไทยหลังจากการเดินทางไปประกอบพิธีฮัจย์

### **การลาเข้ารับการตรวจเลือกหรือเข้ารับการเตรียมพล**

ข้าราชการที่ได้รับหมายเรียกเข้ารับการตรวจเลือก ให้รายงานลาต่อผู้บังคับบัญชาก่อนวันเข้ารับการตรวจเลือกไม่น้อยกว่า 48 ชั่วโมง ส่วนข้าราชการที่ได้รับหมายเรียกเข้ารับการเตรียมพล ให้รายงานลาต่อผู้บังคับบัญชาภายใน 48 ชั่วโมง นับแต่เวลารับหมายเรียกเป็นต้นไป และให้ไปเข้ารับการตรวจเลือกหรือเข้ารับการเตรียมพลตามวันเวลาในหมายเรียกนั้นโดยไม่ต้องรอรับคำสั่งอนุญาต และให้ผู้บังคับบัญชาเสนอรายงานลาไปตามลำดับจนถึงหัวหน้าส่วนราชการ หรือหัวหน้าส่วนราชการชั้นตรง

### **การลาไปศึกษา ฝึกอบรม ดูงาน หรือปฏิบัติการวิจัย**

ข้าราชการซึ่งประสงค์จะลาไปศึกษา ฝึกอบรม ดูงาน หรือปฏิบัติการวิจัย ณ ต่างประเทศ ให้เสนอหรือจัดส่งใบลาต่อผู้บังคับบัญชาตามลำดับจนถึงปลัดกระทรวงหรือหัวหน้าส่วนราชการชั้นตรง เพื่อพิจารณาอนุญาต

สำหรับการลาไปศึกษา ฝึกอบรม ดูงาน หรือปฏิบัติการวิจัยในประเทศ ให้เสนอหรือจัดส่งใบลาตามลำดับจนถึงหัวหน้าส่วนราชการ หรือหัวหน้าส่วนราชการชั้นตรง เพื่อพิจารณาอนุญาต เว้นแต่ข้าราชการกรุงเทพมหานครให้เสนอหรือจัดส่งใบลาต่อปลัดกรุงเทพมหานคร สำหรับหัวหน้าส่วนราชการให้เสนอหรือจัดส่งใบลาต่อปลัดกระทรวง หัวหน้าส่วนราชการชั้นตรงและข้าราชการในราชบัณฑิตยสถานให้เสนอหรือจัดส่งใบลาต่อรัฐมนตรีเจ้าสังกัด ส่วนปลัดกรุงเทพมหานครให้เสนอหรือจัดส่งใบลาต่อผู้ว่าราชการกรุงเทพมหานคร เพื่อพิจารณาอนุญาต

### **การลาไปปฏิบัติงานในองค์การระหว่างประเทศ**

ข้าราชการซึ่งประสงค์จะลาไปปฏิบัติงานในองค์การระหว่างประเทศ ให้เสนอหรือจัดส่งใบลาต่อผู้บังคับบัญชาตามลำดับจนถึงรัฐมนตรีเจ้าสังกัดเพื่อพิจารณา โดยถือปฏิบัติตามหลักเกณฑ์ที่กำหนด

### **การลาติดตามคู่สมรส**

ข้าราชการซึ่งประสงค์ติดตามคู่สมรส ให้เสนอหรือจัดส่งใบลาต่อผู้บังคับบัญชาตามลำดับจนถึงปลัดกระทรวงหรือหัวหน้าส่วนราชการชั้นตรงแล้วแต่กรณี เพื่อพิจารณาอนุญาตให้ลาได้ไม่เกินสองปี และในกรณีจำเป็นอาจอนุญาตให้ลาได้อีกสองปี แต่เมื่อรวมแล้วต้องไม่เกินสี่ปี ถ้าเกินสี่ปีให้ลาออกจากราชการสำหรับปลัดกระทรวง หัวหน้าส่วนราชการชั้นตรง และข้าราชการในราชบัณฑิตยสถานให้เสนอหรือจัดส่งใบลาต่อรัฐมนตรีเจ้าสังกัด ส่วนปลัดกรุงเทพมหานครให้เสนอหรือจัดส่งใบลาต่อผู้ว่าราชการกรุงเทพมหานคร เพื่อพิจารณาอนุญาต

## วินัยและการดำเนินการทางวินัย

**วินัย** : การควบคุมความประพฤติของคนในองค์กรให้เป็นไปตามแบบแผนที่พึงประสงค์

**วินัยข้าราชการครูและบุคลากรทางการศึกษา** : ข้อบัญญัติที่กำหนดเป็นข้อห้ามและข้อปฏิบัติตามหมวด 6 แห่งพระราชบัญญัติระเบียบข้าราชการครูและบุคลากรทางการศึกษา พ.ศ. 2547 และที่แก้ไขเพิ่มเติมฉบับที่ 2 พ.ศ. 2551

**โทษทางวินัย มี 5 สถาน คือ**

**วินัยไม่ร้ายแรง** มีดังนี้

1. ภาคทัณฑ์
2. ตัดเงินเดือน
3. ลดขั้นเงินเดือน

**วินัยร้ายแรง** มีดังนี้

4. ปลดออก
5. ไล่ออก

การว่ากล่าวตักเตือนหรือการทำทัณฑ์บน ไม่ถือว่าเป็นโทษทางวินัย ใช้ในกรณีที่เป็นความผิดเล็กน้อยและมีเหตุอันควรงดโทษ

การว่ากล่าวตักเตือนไม่ต้องทำเป็นหนังสือ แต่การทำทัณฑ์บนต้องทำเป็นหนังสือ (มาตรา 100 วรรคสอง)

โทษภาคทัณฑ์ ใช้ลงโทษในกรณีที่เป็นความผิดเล็กน้อยหรือมีเหตุอันควรลดหย่อนโทษภาคทัณฑ์ไม่ต้องห้ามการเลื่อนขั้นเงินเดือน

โทษตัดเงินเดือนและลดขั้นเงินเดือน ใช้ลงโทษในความผิดที่ไม่ถึงกับเป็นความผิดร้ายแรงและไม่ใช้กรณีที่เป็นความผิดเล็กน้อย

โทษปลดออกและไล่ออก ใช้ลงโทษในกรณีที่เป็นความผิดวินัยร้ายแรงเท่านั้น

การลดโทษความผิดวินัยร้ายแรง ห้ามลดโทษต่ำกว่าปลดออก

ผู้ถูกลงโทษปลดออกมีสิทธิได้รับบำเหน็จบำนาญเสมือนลาออก

การสั่งให้ออกจากราชการไม่ใช่โทษทางวินัย

**วินัยไม่ร้ายแรง ได้แก่**

1. ไม่สนับสนุนการปกครองในระบอบประชาธิปไตยอันมีพระมหากษัตริย์เป็นประมุข ตามรัฐธรรมนูญแห่งราชอาณาจักรไทยด้วยความบริสุทธิ์ใจ

2. ไม่ปฏิบัติหน้าที่ราชการด้วยความซื่อสัตย์สุจริต เสมอภาค และเที่ยงธรรม ต้องมีความวิริยะ อุตสาหะ ขยันหมั่นเพียร ดูแลเอาใจใส่ รักษาประโยชน์ของทางราชการ และต้องปฏิบัติตามมาตรฐานและจรรยาบรรณวิชาชีพ

3. อาศัยหรือยอมให้ผู้อื่นอาศัยอำนาจและหน้าที่ราชการของตนไม่ว่าจะโดยทางตรง หรือทางอ้อม หาประโยชน์ให้แก่ตนเองและผู้อื่น

4. ไม่ปฏิบัติหน้าที่ราชการให้เป็นไปตามกฎหมาย ระเบียบแบบแผนของทางราชการและหน่วยงานการศึกษา มติ ครม. หรือนโยบายของรัฐบาลโดยถือประโยชน์สูงสุดของผู้เรียน และไม่ให้เกิดความเสียหายแก่ราชการ

5. ไม่ปฏิบัติตามคำสั่งของผู้บังคับบัญชาซึ่งสั่งในหน้าที่ราชการโดยชอบด้วยกฎหมายและระเบียบของทางราชการ แต่ถ้าเห็นว่าการปฏิบัติตามคำสั่งนั้นจะทำให้เสียหายแก่ราชการ หรือจะเป็นการไม่รักษาประโยชน์ของทางราชการ จะเสนอความเห็นเป็นหนังสือภายใน 7 วัน เพื่อให้ผู้บังคับบัญชาทบทวนคำสั่งก็ได้ และเมื่อเสนอความเห็นแล้ว ถ้าผู้บังคับบัญชายืนยันเป็นหนังสือให้ปฏิบัติตามคำสั่งเดิม ผู้อยู่ใต้บังคับบัญชาต้องปฏิบัติตาม

6. ไม่ตรงต่อเวลา ไม่อุทิศเวลาของตนให้แก่ทางราชการและผู้เรียน ละทิ้งหรือทอดทิ้งหน้าที่ราชการโดยไม่มีเหตุผลอันสมควร

7. ไม่ประพฤติตนเป็นแบบอย่างที่ดีแก่ผู้เรียน ชุมชน สังคม ไม่สุภาพเรียบร้อยและรักษาความสามัคคี ไม่ช่วยเหลือเกื้อกูลต่อผู้เรียนและข้าราชการด้วยกัน หรือผู้ร่วมงานไม่ต้อนรับหรือให้ความสะดวก ให้ความเป็นธรรมต่อผู้เรียนและประชาชนผู้มาติดต่อราชการ

8. กลั่นแกล้ง กล่าวหา หรือร้องเรียนผู้อื่นโดยปราศจากความเป็นจริง

9. กระทำการหรือยอมให้ผู้อื่นกระทำการหาประโยชน์อันอาจทำให้เสื่อมเสียความเที่ยงธรรมหรือเสื่อมเสียเกียรติศักดิ์ในตำแหน่งหน้าที่ราชการของตน

10. เป็นกรรมการผู้จัดการ หรือผู้จัดการ หรือดำรงตำแหน่งอื่นใดที่มีลักษณะงานคล้ายคลึงกันนั้นในห้างหุ้นส่วนหรือบริษัท

11. ไม่วางตนเป็นกลางทางการเมืองในการปฏิบัติหน้าที่ และในการปฏิบัติกรอื่นที่เกี่ยวข้องกับประชาชน อาศัยอำนาจและหน้าที่ราชการของตนแสดงการฝักใฝ่ส่งเสริม เกื้อกูล สนับสนุนบุคคลกลุ่มบุคคลหรือพรรคการเมืองใด

12. กระทำการอันใดอันได้ชื่อว่าเป็นผู้ประพฤติชั่ว

13. เสริมสร้างและพัฒนาให้ผู้อยู่ใต้บังคับบัญชามีวินัย ไม่ป้องกันมิให้ผู้อยู่ใต้บังคับบัญชากระทำผิดวินัย หรือละเลย หรือมีพฤติกรรมปกป้อง ช่วยเหลือมิให้ผู้อยู่ใต้บังคับบัญชาถูกลงโทษทางวินัย หรือปฏิบัติหน้าที่ดังกล่าวโดยไม่สุจริต

### **วินัยร้ายแรง ได้แก่**

1. ทุจริตต่อหน้าที่ราชการ

2. จงใจไม่ปฏิบัติตามกฎหมาย ระเบียบ แบบแผนของทางราชการและหน่วยงานการศึกษา มติ ครม. หรือนโยบายของรัฐบาล ประมาทเลินเล่อหรือขาดการเอาใจใส่ระมัดระวังรักษาประโยชน์ของทางราชการ อันเป็นเหตุให้เกิดความเสียหายแก่ราชการอย่างร้ายแรง

3. ขัดคำสั่งหรือหลีกเลี่ยงไม่ปฏิบัติตามคำสั่งของผู้บังคับบัญชาซึ่งสั่งในหน้าที่ราชการ โดยชอบด้วยกฎหมายและระเบียบของทางราชการ อันเป็นเหตุให้เสียหายแก่ราชการอย่างร้ายแรง
4. ละทิ้งหน้าที่หรือทอดทิ้งหน้าที่ราชการ โดยไม่มีเหตุผลอันสมควร เป็นเหตุให้เสียหายแก่ราชการอย่างร้ายแรง
5. ละทิ้งหน้าที่ราชการติดต่อกันเป็นเวลานานเกินกว่า 15 วัน โดยไม่มีเหตุผลอันสมควร
6. กลั่นแกล้ง ดุหมิ่น เหยียดหยาม กดขี่ หรือข่มเหงผู้เรียนหรือประชาชนผู้มาติดต่อราชการอย่างร้ายแรง
7. กลั่นแกล้ง กล่าวหา หรือร้องเรียนผู้อื่นโดยปราศจากความเป็นจริง เป็นเหตุให้ผู้อื่นได้รับความเสียหายอย่างร้ายแรง
8. กระทำการหรือยอมให้ผู้อื่นกระทำการหาประโยชน์อันอาจทำให้เสื่อมเสียความเที่ยงธรรม หรือเสื่อมเสียเกียรติศักดิ์ในตำแหน่งหน้าที่ราชการ โดยมุ่งหมายจะให้เป็นการซื้อขาย หรือให้ได้รับแต่งตั้งให้ดำรงตำแหน่งหรือวิทยฐานะใดโดยไม่ชอบด้วยกฎหมาย หรือเป็นการกระทำอันมีลักษณะเป็นการให้หรือได้มาซึ่งทรัพย์สินหรือสิทธิประโยชน์อื่นเพื่อให้ตนเองหรือผู้อื่นได้รับการบรรจุและแต่งตั้งโดยมิชอบ
9. คัดลอกหรือลอกเลียนผลงานทางวิชาการของผู้อื่นโดยมิชอบหรือนำเอาผลงานทางวิชาการของผู้อื่น หรือจ้าง วาน ใช้ผู้อื่นทำผลงานทางวิชาการ เพื่อไปใช้ในการเสนอขอปรับปรุง การกำหนดตำแหน่ง การเลื่อนตำแหน่ง การเลื่อนวิทยฐานะ หรือการให้ได้รับเงินเดือนในระดับที่สูงขึ้น
10. ร่วมดำเนินการคัดลอกหรือลอกเลียนผลงานของผู้อื่นโดยมิชอบ หรือรับจัดทำผลงานทางวิชาการ ไม่ว่าจะมีความตอบแทนหรือไม่ เพื่อให้ผู้อื่นนำผลงานนั้นไปใช้ประโยชน์เพื่อปรับปรุง การกำหนดตำแหน่ง เลื่อนตำแหน่ง เลื่อนวิทยฐานะ หรือให้ได้รับเงินเดือนในอันดับที่สูงขึ้น
11. เข้าไปเกี่ยวข้องกับกระทำการใด ๆ อันมีลักษณะเป็นการทุจริตโดยการซื้อสิทธิหรือขายเสียงในการเลือกตั้งสมาชิกรัฐสภา สมาชิกสภาท้องถิ่น ผู้บริหารท้องถิ่น หรือการเลือกตั้งอื่นที่มีลักษณะเป็นการส่งเสริมการปกครองในระบอบประชาธิปไตย รวมทั้งการส่งเสริม สนับสนุน หรือชักจูงให้ผู้อื่นกระทำการในลักษณะเดียวกัน
12. กระทำความผิดอาญาจนได้รับโทษจำคุก หรือโทษที่หนักกว่าจำคุกโดยคำพิพากษาถึงที่สุดให้จำคุกหรือได้รับโทษที่หนักกว่าจำคุก เว้นแต่เป็นโทษสำหรับความผิดที่ได้กระทำโดยประมาทหรือลหุโทษ หรือกระทำการอื่นใดอันได้ชื่อว่าเป็นผู้ประพฤติชั่วอย่างร้ายแรง
13. เสพยาเสพติด หรือสนับสนุนให้ผู้อื่นเสพยาเสพติด
14. เล่นการพนันเป็นอาชญา
15. กระทำการล่วงละเมิดทางเพศต่อผู้เรียนหรือนักศึกษา ไม่ว่าจะอยู่ในความดูแลรับผิดชอบของตนหรือไม่

## การดำเนินการทางวินัย

การดำเนินการทางวินัย กระบวนการและขั้นตอนการดำเนินการในการออกคำสั่งลงโทษ ซึ่งเป็นขั้นตอนที่มีลำดับก่อนหลังต่อเนื่องกัน อันได้แก่ การตั้งเรื่องกล่าวหา การสืบสวนสอบสวน การพิจารณาความผิดและกำหนดโทษและการสั่งลงโทษ รวมทั้งการดำเนินการต่าง ๆ ในระหว่างการสอบสวนพิจารณา เช่น การสั่งพัก การสั่งให้ออกไว้ก่อน เพื่อรอฟังผลการสอบสวนพิจารณา

### หลักการดำเนินการทางวินัย

1. กรณีที่ผู้บังคับบัญชาพบว่าผู้ใต้บังคับบัญชาผู้ใดกระทำความผิดวินัยโดยมีพยานหลักฐานในเบื้องต้นอยู่แล้ว ผู้บังคับบัญชาก็สามารถดำเนินการทางวินัยได้ทันที
2. กรณีที่มีการร้องเรียนด้วยวาจาให้จดปากคำ ให้ผู้ร้องเรียนลงลายมือชื่อ และวัน เดือน ปี พร้อมรวบรวมพยานหลักฐานอื่น ๆ ประกอบการพิจารณาแล้วดำเนินการให้มีการสืบสวนข้อเท็จจริง โดยตั้งกรรมการสืบสวนหรือสั่งให้บุคคลใดไปสืบสวน หากเห็นว่ามิมีมูล ก็ตั้งคณะกรรมการสอบสวนต่อไป
3. กรณีมีการร้องเรียนเป็นหนังสือ ผู้บังคับบัญชาต้องสืบสวนในเบื้องต้นก่อน หากเห็นว่าไม่มีมูลก็สั่งยุติเรื่อง ถ้าเห็นว่ามิมีมูลก็ตั้งคณะกรรมการสอบสวนต่อไป กรณีหนังสือร้องเรียนไม่ลงลายมือชื่อและที่อยู่ของผู้ร้องเรียนหรือไม่ปรากฏพยานหลักฐานที่แน่นอนจะเข้าลักษณะของบัตรสนเท่ห์ มติ ครม. ห้ามมิให้รับฟังเพราะจะทำให้ข้าราชการเสียขวัญในการปฏิบัติหน้าที่

## ขั้นตอนการดำเนินการทางวินัย

### 1. การตั้งเรื่องกล่าวหา

เป็นการตั้งเรื่องดำเนินการทางวินัยแก่ข้าราชการเมื่อปรากฏกรณีมีมูลที่ควรกล่าวหาว่ากระทำความผิดวินัย มาตรา 98 กำหนดให้ผู้บังคับบัญชาแต่งตั้งคณะกรรมการสอบสวนเพื่อดำเนินการสอบสวนให้ได้ความจริงและความยุติธรรมโดยไม่ชักช้า ผู้ตั้งเรื่องกล่าวหาคือผู้บังคับบัญชาของผู้ถูกกล่าวหาความผิดวินัยไม่ร้ายแรง ผู้บังคับบัญชาขั้นต้นคือ ผู้อำนวยการสถานศึกษา สามารถแต่งตั้งกรรมการสอบสวนข้าราชการในโรงเรียนทุกคน ความผิดวินัยร้ายแรง ผู้บังคับบัญชาผู้มีอำนาจบรรจุและแต่งตั้งตาม มาตรา 53 เป็นผู้ที่มีอำนาจบรรจุและแต่งตั้งคณะกรรมการสอบสวน

### 2. การแจ้งข้อกล่าวหา

มาตรา 98 กำหนดไว้ว่า ในการสอบสวนจะต้องแจ้งข้อกล่าวหาและสรุปพยานหลักฐานที่สนับสนุนข้อกล่าวหาเท่าที่มีให้ผู้ถูกกล่าวหาทราบ โดยระบุหรือไม่ระบุชื่อพยานก็ได้ เพื่อให้ผู้ถูกกล่าวหามีโอกาสชี้แจงและนำสืบแก้ข้อกล่าวหา

### 3. การสอบสวน

คือ การรวบรวมพยานหลักฐานและการดำเนินการทั้งหลายอื่นเพื่อจะทราบข้อเท็จจริงและพฤติการณ์ต่าง ๆ หรือพิสูจน์เกี่ยวกับเรื่องที่กำลังกล่าวหาเพื่อให้ได้ความจริงและยุติธรรม และเพื่อพิจารณาว่าผู้ถูกกล่าวหาได้กระทำความผิดวินัยจริงหรือไม่ ถ้าผิดจริงก็จะได้ลงโทษ

ข้อยกเว้น กรณีที่เป็นความผิดที่ปรากฏชัดแจ้งตามที่กำหนดในกฎ ก.ค.ศ. จะดำเนินการทางวินัยโดยไม่สอบสวนก็ได้

#### ความผิดที่ปรากฏชัดแจ้งตามที่กำหนดในกฎ ก.ค.ศ. ว่าด้วยกรณีความผิดที่ปรากฏชัดแจ้ง พ.ศ. 2549

ก. การกระทำความผิดวินัยอย่างไม่ร้ายแรงที่เป็นกรณีความผิดที่ปรากฏอย่างชัดแจ้ง ได้แก่

(1) กระทำความผิดอาญาจนต้องคำพิพากษาถึงที่สุดว่าผู้นั้นกระทำความผิดและผู้บังคับบัญชาเห็นว่าข้อเท็จจริงตามคำพิพากษาประจักษ์ชัด

(2) กระทำความผิดวินัยไม่ร้ายแรงและได้รับสารภาพเป็นหนังสือต่อผู้บังคับบัญชาหรือให้ถ้อยคำรับสารภาพต่อผู้มีหน้าที่สืบสวนหรือคณะกรรมการสอบสวน โดยมีการบันทึกถ้อยคำเป็นหนังสือ

ข. การกระทำความผิดวินัยอย่างร้ายแรงที่เป็นกรณีความผิดที่ปรากฏชัดแจ้ง ได้แก่

(1) กระทำความผิดอาญาจนได้รับโทษจำคุกหรือโทษที่หนักกว่าจำคุกโดยคำพิพากษาถึงที่สุดให้จำคุกหรือลงโทษที่หนักกว่าจำคุก

(2) ละทิ้งหน้าที่ราชการติดต่อกันเป็นเวลายาวเกินกว่า 15 วัน ผู้บังคับบัญชาสืบสวนแล้วเห็นว่าไม่มีเหตุผลสมควร หรือมีพฤติการณ์อันแสดงถึงความจงใจไม่ปฏิบัติตามระเบียบของทางราชการ

(3) กระทำความผิดวินัยอย่างร้ายแรงและได้รับสารภาพเป็นหนังสือต่อผู้บังคับบัญชา หรือให้ถ้อยคำรับสารภาพต่อผู้มีหน้าที่สืบสวนหรือคณะกรรมการสอบสวนโดยมีการบันทึกถ้อยคำเป็นหนังสือ

#### การอุทธรณ์

มาตรา 121 และมาตรา 122 แห่งพระราชบัญญัติระเบียบข้าราชการครูและบุคลากรทางการศึกษา พ.ศ. 2547 บัญญัติให้ผู้ถูกลงโทษทางวินัยมีสิทธิอุทธรณ์คำสั่งลงโทษต่อ อ.ก.ค.ศ. เขตพื้นที่การศึกษา อ.ก.ค.ศ. ที่ ก.ค.ศ. ตั้ง แล้วแต่กรณี ภายใน 30 วัน

#### เงื่อนไขในการอุทธรณ์

**ผู้อุทธรณ์** ต้องเป็นผู้ที่ถูกลงโทษทางวินัยและไม่พอใจผลของคำสั่งลงโทษผู้อุทธรณ์ต้องอุทธรณ์เพื่อตนเองเท่านั้น ไม่อาจอุทธรณ์แทนผู้อื่นได้

**ระยะเวลาอุทธรณ์** ภายใน 30 วัน นับแต่วันที่ได้รับแจ้งคำสั่งลงโทษ ต้องทำเป็นหนังสือ



### การอุทธรณ์โทษวินัยไม่ร้ายแรง

การอุทธรณ์คำสั่งโทษภาคทัณฑ์ ตัดเงินเดือน หรือลดขั้นเงินเดือนที่ผู้บังคับบัญชาสั่งด้วยอำนาจของตนเอง ต้องอุทธรณ์ต่อ อ.ก.ค.ศ. เขตพื้นที่การศึกษาหรือ อ.ก.ค.ศ. ส่วนราชการ เว้นแต่การสั่งลงโทษตามมติให้อุทธรณ์ต่อ ก.ค.ศ.

### การอุทธรณ์โทษวินัยร้ายแรง

การอุทธรณ์คำสั่งลงโทษปลดออกหรือไล่ออกจากราชการ ต้องอุทธรณ์ต่อ ก.ค.ศ. ทั้งนี้การร้องทุกข์คำสั่งให้ออกจากราชการ หรือคำสั่งพักราชการหรือให้ออกจากราชการไว้ก่อน ก็ต้องร้องทุกข์ต่อ ก.ค.ศ. เช่นเดียวกัน

### การร้องทุกข์

หมายถึง ผู้ถูกกระทบสิทธิหรือไม่ได้รับความเป็นธรรมจากคำสั่งของฝ่ายปกครอง หรือคับข้องใจจากการกระทำของผู้บังคับบัญชา ใช้สิทธิร้องทุกข์ขอความเป็นธรรม ขอให้เพิกถอนคำสั่งหรือทบทวนการกระทำของฝ่ายปกครองหรือของผู้บังคับบัญชา

มาตรา 122 และมาตรา 123 แห่งพระราชบัญญัติระเบียบข้าราชการครูและบุคลากรทางการศึกษา พ.ศ. 2547 บัญญัติให้ผู้ถูกลงให้ออกจากราชการมีสิทธิร้องทุกข์ต่อ ก.ค.ศ. และผู้ซึ่งตนเห็นว่าตนไม่ได้รับความเป็นธรรม หรือมีความคับข้องใจเนื่องจากการกระทำของผู้บังคับบัญชา หรือกรณีถูกตั้งกรรมการสอบสวน มีสิทธิร้องทุกข์ต่อ อ.ก.ค.ศ. เขตพื้นที่การศึกษา อ.ก.ค.ศ. ที่ ก.ค.ศ. ตั้งหรือ ก.ค.ศ. แล้วแต่กรณี ภายใน 30 วัน

ผู้มีสิทธิร้องทุกข์ ได้แก่ ข้าราชการครูและบุคลากรทางการศึกษา

เหตุที่จะร้องทุกข์

- (1) ถูกสั่งให้ออกจากราชการ
- (2) ถูกสั่งพักราชการ
- (3) ถูกสั่งให้ออกจากราชการไว้ก่อน
- (4) ไม่ได้รับความเป็นธรรม หรือคับข้องใจจากการกระทำของผู้บังคับบัญชา
- (5) ถูกตั้งกรรมการสอบสวน

### การเลื่อนขั้นเงินเดือน

ข้าราชการครูและบุคลากรทางการศึกษาจะได้รับการพิจารณาเลื่อนขั้นเงินเดือนในแต่ละครั้งต้องอยู่ในเกณฑ์ ดังนี้

1. ในครั้งปีที่แล้วมามีผลการปฏิบัติงาน ความประพฤติในการรักษาวินัย คุณธรรม จริยธรรม และจรรยาบรรณวิชาชีพอยู่ในเกณฑ์ที่สมควรได้เลื่อนขั้นเงินเดือน

2. ในครั้งปีที่แล้วมาจนถึงวันออกคำสั่งเลื่อนชั้นเงินเดือนไม่ถูกลงโทษทางวินัยที่หนักกว่าโทษภาคทัณฑ์ หรือถูกลงโทษในคดีอาญาให้ลงโทษในความผิดที่เกี่ยวกับการปฏิบัติหน้าที่ราชการ หรือความผิดที่ทำให้เสื่อมเสียเกียรติศักดิ์ของตำแหน่งหน้าที่ราชการของตน ซึ่งไม่ใช่ความผิดที่ได้กระทำโดยประมาทหรือความผิดลหุโทษ

3. ในครั้งปีที่แล้วมาต้องไม่ถูกลงโทษการเกินกว่าสองเดือน

4. ในครั้งปีที่แล้วมาต้องไม่ขาดราชการโดยไม่มีเหตุผลอันสมควร

5. ในครั้งปีที่แล้วมาได้รับการบรรจุเข้ารับราชการมาแล้วเป็นเวลาไม่น้อยกว่าสี่เดือน

6. ในครั้งปีที่แล้วมาถ้าเป็นผู้ได้รับอนุญาตไปศึกษาในประเทศ ฝึกอบรม และดูงาน ณ ต่างประเทศ ต้องได้ปฏิบัติหน้าที่ราชการในครั้งปีที่แล้วมาเป็นเวลาไม่น้อยกว่าสี่เดือน

7. ในครั้งปีที่แล้วมาต้องไม่ลาหรือมาทำงานสายเกินจำนวนครั้งที่หัวหน้าส่วนราชการกำหนด

8. ในครั้งปีที่แล้วมาต้องมีเวลาปฏิบัติราชการหกเดือน โดยมีวันลาไม่เกินยี่สิบสามวัน แต่ไม่รวมวันลา ดังต่อไปนี้

1) ลาอุปสมบทหรือลาไปประกอบพิธีฮัจย์

2) ลาคลอดบุตรไม่เกินเก้าสิบวัน

3) ลาป่วยซึ่งจำเป็นต้องรักษาตัวเป็นเวลานานไม่ว่าคราวเดียวหรือหลายคราวรวมกัน ไม่เกินหกสิบวันทำการ

4) ลาป่วยเพราะประสบอันตรายในขณะที่ปฏิบัติราชการตามหน้าที่ หรือในขณะที่เดินทางไปหรือกลับจากการปฏิบัติราชการตามหน้าที่

5) ลาพักผ่อน

6) ลาเข้ารับการตรวจเลือกหรือเข้ารับการเตรียมพล

7) ลาไปปฏิบัติงานในองค์การระหว่างประเทศ

## การฝึกอบรมและลาศึกษาต่อ

### การฝึกอบรม

**การฝึกอบรม** หมายความว่า การเพิ่มพูนความรู้ความชำนาญ หรือประสบการณ์ด้วยการเรียน หรือการวิจัยตามหลักสูตรของการฝึกอบรม หรือการสัมมนาอบรมเชิงปฏิบัติการ การดำเนินงานตามโครงการแลกเปลี่ยนกับต่างประเทศ การไปเสนอผลงานทางวิชาการ และการประชุมเชิงปฏิบัติการ ทั้งนี้โดยมิได้มีวัตถุประสงค์เพื่อให้ได้มาซึ่งปริญญาหรือประกาศนียบัตรวิชาชีพที่ ก.พ. รับรอง และหมายความรวมถึงการฝึกฝนภาษาและการรับคำแนะนำก่อนฝึกอบรมหรือการดูงานที่เป็นส่วนหนึ่งของการฝึกอบรมหรือต่อจากการฝึกอบรมนั้นด้วย

**การดูงาน** หมายความว่า การเพิ่มพูนความรู้และประสบการณ์ด้วยการสังเกตการณ์ และการแลกเปลี่ยนความคิดเห็น (การดูงานมีระยะเวลาไม่เกิน 15 วัน ตามหลักสูตรหรือโครงการ หรือแผนการดูงานในต่างประเทศ หากมีระยะเวลาเกินกำหนดให้ดำเนินการเป็นการฝึกอบรม)

### **การลาศึกษาต่อ**

**ศึกษา** หมายความว่า การเพิ่มพูนความรู้ด้วยการเรียนหรือการวิจัยตามหลักสูตรของสถาบัน การศึกษา หรือสถาบันวิชาชีพ เพื่อให้ได้มาซึ่งปริญญาหรือประกาศนียบัตรวิชาชีพที่ ก.พ. รับรอง และหมายความรวมถึงการฝึกฝนภาษาและการได้รับคำแนะนำก่อนเข้าศึกษา และการฝึกอบรม หรือการดูงานที่เป็นส่วนหนึ่งของการศึกษา หรือต่อจากการศึกษานั้นด้วย

### **การออกจากราชการของข้าราชการครูและบุคลากรทางการศึกษา**

ข้าราชการครูและบุคลากรทางการศึกษา ออกจากราชการเมื่อ (มาตรา 107 พ.ร.บ.ระเบียบ ข้าราชการครูฯ)

- 1) ตาย
- 2) พ้นจากราชการตามกฎหมายว่าด้วยบำเหน็จบำนาญข้าราชการ
- 3) ลาออกจากราชการและได้รับอนุญาตให้ลาออก
- 4) ถูกสั่งให้ออก
- 5) ถูกสั่งลงโทษปลดออกหรือไล่ออก
- 6) ถูกเพิกถอนใบอนุญาตประกอบวิชาชีพ เว้นแต่ได้รับแต่งตั้งให้ดำรงตำแหน่งอื่นที่ไม่ต้องมี ใบอนุญาตประกอบวิชาชีพ

### **การลาออกจากราชการ**

ข้าราชการครูและบุคลากรทางการศึกษาผู้ใดประสงค์จะลาออกจากราชการ ให้ยื่นหนังสือ ลาออกต่อผู้บังคับบัญชาเพื่อให้ผู้มีอำนาจตาม มาตรา 53 เป็นผู้พิจารณาอนุญาต

กรณีผู้มีอำนาจตาม มาตรา 53 พิจารณาเห็นว่าจำเป็นเพื่อประโยชน์แก่ราชการจะยับยั้ง การอนุญาตให้ลาออกไว้เป็นเวลาไม่เกิน 90 วัน นับแต่วันขอลาออกก็ได้ แต่ต้องแจ้งการยับยั้ง พร้อมเหตุผลให้ผู้ขอลาออกทราบ เมื่อครบกำหนดเวลาที่ยับยั้งแล้ว ให้การลาออกมีผลตั้งแต่วันที่ ถัดจากวันครบกำหนดเวลาที่ยับยั้ง

ถ้าผู้มีอำนาจตาม มาตรา 53 ไม่ได้อนุญาตและไม่ได้ยับยั้งการอนุญาตให้ลาออก ให้การลาออก มีผลตั้งแต่วันที่ขอลาออก

ข้าราชการครูและบุคลากรทางการศึกษาผู้ใดประสงค์จะลาออกจากราชการเพื่อดำรงตำแหน่ง ทางการเมืองหรือเพื่อสมัครรับเลือกตั้ง ให้ยื่นหนังสือลาออกต่อผู้บังคับบัญชา และให้การลาออก มีผลนับตั้งแต่วันที่ผู้นั้นขอลาออก

**ระเบียบ ก.ค.ศ. ว่าด้วยการลาออกของข้าราชการครูและบุคลากรทางการศึกษา พ.ศ. 2548**

ข้อ 3 การยื่นหนังสือขอลาออกจากราชการให้ยื่นล่วงหน้าก่อนวันขอลาออกไม่น้อยกว่า 30 วัน

กรณีผู้มีอำนาจอนุญาตการลาออกเห็นว่ามิเหตุผลและความจำเป็นพิเศษ จะอนุญาตเป็นลายลักษณ์อักษรก่อนวันขอลาออกให้ผู้ประสงค์จะลาออกยื่นหนังสือขอลาออกล่วงหน้าไม่น้อยกว่า 30 วัน ก็ได้

หนังสือขอลาออกที่ยื่นล่วงหน้าก่อนวันขอลาออกน้อยกว่า 30 วัน โดยไม่ได้รับอนุญาตเป็นลายลักษณ์อักษรจากผู้มีอำนาจอนุญาต หรือที่มีได้ระบุวันขอลาออก ให้ถือวันถัดจากวันครบกำหนด 30 วัน นับแต่วันยื่นเป็นวันขอลาออก

ข้อ 5 ผู้มีอำนาจอนุญาตการลาออกพิจารณาว่าจะสั่งอนุญาตให้ผู้ยื่นขอลาออกจากราชการ หรือจะสั่งยับยั้งการอนุญาตให้ลาออกให้ดำเนินการ ดังนี้

(1) หากพิจารณาเห็นว่าควรอนุญาตให้ลาออกจากราชการได้ ให้มีคำสั่งอนุญาตให้ลาออกเป็นลายลักษณ์อักษรให้เสร็จสิ้นก่อนวันขอลาออก แล้วแจ้งคำสั่งดังกล่าวให้ผู้ขอลาออกทราบก่อนวันขอลาออกด้วย

(2) หากพิจารณาเห็นว่าควรยับยั้งการอนุญาตให้ลาออกเนื่องจากจำเป็นเพื่อประโยชน์แก่ราชการ ให้มีคำสั่งยับยั้งการอนุญาตให้ลาออกเป็นลายลักษณ์อักษรให้เสร็จสิ้นก่อนวันขอลาออก แล้วแจ้งคำสั่งดังกล่าวพร้อมเหตุผลให้ผู้ขอลาออกทราบก่อนวันขอลาออกด้วย ทั้งนี้การยับยั้งการอนุญาตให้ลาออกให้สั่งยับยั้งไว้ได้เป็นเวลาไม่เกิน 90 วัน และสั่งยับยั้งได้เพียงครั้งเดียวจะขยายอีกไม่ได้เมื่อครบกำหนดเวลาที่ยับยั้งแล้วให้การลาออกมีผลตั้งแต่วันที่ถัดจากวันครบกำหนดเวลาที่ยับยั้ง

ข้อ 6 กรณีที่ผู้ขอลาออกได้ออกจากราชการไปโดยผลของกฎหมาย เนื่องจากผู้มีอำนาจอนุญาตมิได้มีคำสั่งอนุญาตให้ลาออกและมิได้มีคำสั่งยับยั้งการอนุญาตให้ลาออกก่อนวันขอลาออก หรือเนื่องจากครบกำหนดเวลายับยั้งการอนุญาตให้ลาออกให้ผู้มีอำนาจอนุญาตมีหนังสือแจ้งวันออกจากราชการให้ผู้ขอลาออกทราบภายใน 7 วัน นับแต่วันที่ผู้นั้นออกจากราชการและแจ้งให้ส่วนราชการที่เกี่ยวข้องทราบด้วย

ข้อ 7 การยื่นหนังสือขอลาออกจากราชการเพื่อดำรงตำแหน่งทางการเมือง หรือเพื่อสมัครรับเลือกตั้ง ให้ยื่นต่อผู้บังคับบัญชาอย่างช้าภายในวันที่ขอลาออกและให้ผู้บังคับบัญชาดังกล่าวเสนอหนังสือขอลาออกนั้นต่อผู้บังคับบัญชาชั้นเหนือขึ้นไปตามลำดับจนถึงผู้มีอำนาจอนุญาตการลาออกโดยเร็ว

เมื่อผู้มีอำนาจอนุญาตได้รับหนังสือขอลาออกแล้วให้มีคำสั่งอนุญาตออกจากราชการได้ตั้งแต่วันที่ขอลาออก

## 5. ครูอัตราจ้าง

กรณีครูอัตราจ้างที่จ้างด้วยเงินงบประมาณให้ปฏิบัติหน้าที่ครู เช่น ปฏิบัติหน้าที่ครูผู้ช่วย ครูพี่เลี้ยง หรือปฏิบัติหน้าที่ครูที่เรียกชื่ออย่างอื่น ให้ปฏิบัติตามระเบียบกระทรวงการคลังว่าด้วยลูกจ้างประจำของส่วนราชการ พ.ศ. 2537 และแนวปฏิบัติที่ใช้เพื่อการนั้น



## บทที่ 4

### การบริหารทั่วไป



งานด้านการบริหารทั่วไป เป็นภารกิจหนึ่งของโรงเรียนในการสนับสนุน ส่งเสริมการปฏิบัติงานของโรงเรียนให้บรรลุตามนโยบาย และมาตรฐานการศึกษาที่โรงเรียนกำหนดให้มีประสิทธิภาพและประสิทธิผล เช่น การดำเนินงานธุรการ งานเลขานุการคณะกรรมการสถานศึกษาขั้นพื้นฐาน งานพัฒนาระบบและเครือข่าย ข้อมูลสารสนเทศ การประสานและพัฒนาเครือข่ายการศึกษา การจัดระบบการบริหารและพัฒนาองค์กร งานเทคโนโลยีสารสนเทศ การส่งเสริม สนับสนุนด้านวิชาการ งบประมาณ บุคลากรและบริหารทั่วไป การดูแลอาคารสถานที่และสภาพแวดล้อม การจัดทำสำมะโนผู้เรียน การรับนักเรียน การส่งเสริมและประสานงาน การศึกษาในระบบ นอกระบบ และตามอัธยาศัย การระดมทรัพยากรเพื่อการศึกษา งานส่งเสริมงานกิจการนักเรียน การประชาสัมพันธ์ งานการศึกษา การส่งเสริม สนับสนุน และสถาบันสังคมอื่นที่จัดการศึกษา งานประสานราชการกับเขตพื้นที่การศึกษาและหน่วยงานอื่น การจัดระบบการควบคุมในหน่วยงาน งานบริการสาธารณะ ซึ่งคุณครูควรที่จะได้รับรู้แนวปฏิบัติในการปฏิบัติราชการ ดังนี้

1. การกำหนดเวลาทำงานและวันหยุดราชการ
2. การเปิดและปิดสถานศึกษา
3. การชกธงชาติ
4. การสอบ
5. การพานักเรียนไปทัศนศึกษานอกสถานศึกษา
6. การจัดระบบงานและกิจกรรมในการแนะแนวให้คำปรึกษา
7. การลงโทษนักเรียน
8. ความสัมพันธ์กับชุมชน
9. สิทธิทางการศึกษาสำหรับคนพิการ

#### 1. การกำหนดเวลาทำงานและวันหยุดราชการ

ข้าราชการผู้ปฏิบัติงานในสถานศึกษา มีความจำเป็นต้องปฏิบัติตามระเบียบกระทรวงศึกษาธิการว่าด้วยกำหนดเวลาทำงานและวันหยุดราชการของสถานศึกษา ดังนี้

1. ให้สถานศึกษาเริ่มทำงานตั้งแต่เวลา 08.30-16.30 น. พักกลางวันเวลา 12.00-13.00 น. เป็นเวลาทำงานตามปกติ โดยมีวันหยุดราชการประจำสัปดาห์คือ วันเสาร์และวันอาทิตย์ หยุดราชการเต็มวันทั้งสองวัน แต่ทั้งนี้ทั้งนั้น เวลาทำงานในสถานศึกษา อาจมีการเปลี่ยนแปลงตามความเหมาะสม ขึ้นอยู่กับข้อตกลงของผู้บริหารสถานศึกษา

2. วันปิดภาคเรียนให้ถือว่าเป็นวันพักผ่อนของนักเรียน ซึ่งสถานศึกษาอาจอนุญาตให้ข้าราชการหยุดพักผ่อนด้วยก็ได้ แต่ถ้ามีราชการจำเป็นให้ข้าราชการมาปฏิบัติราชการเหมือนการมาปฏิบัติราชการตามปกติ

3. วันที่สถานศึกษาทำการสอนชดเชยหรือทดแทน เนื่องจากสถานศึกษาสั่งปิดด้วยเหตุพิเศษหรือกรณีพิเศษต่าง ๆ ให้ถือว่าเป็นวันทำงานปกติตามระเบียบนี้

อ้างอิงจาก ระเบียบกระทรวงศึกษาธิการว่าด้วยกำหนดเวลาและวันหยุดราชการของสถานศึกษา พ.ศ. 2547

## 2. การเปิดและปิดสถานศึกษา

ช่วงเวลารอบปีการศึกษาหนึ่ง ถือว่าวันที่ 16 พฤษภาคม เป็นวันเริ่มต้นปีการศึกษา และวันที่ 15 พฤษภาคมของปีถัดไป เป็นวันสิ้นปีการศึกษา ซึ่งในรอบปีการศึกษาหนึ่งทางสถานศึกษาได้กำหนดวันเปิดและปิดสถานศึกษาเป็น 2 ภาคเรียน คือ

1. ภาคเรียนที่หนึ่ง วันเปิดภาคเรียน วันที่ 16 พฤษภาคม วันปิดภาคเรียน วันที่ 11 ตุลาคม
2. ภาคเรียนที่สอง วันเปิดภาคเรียน วันที่ 1 พฤศจิกายน วันปิดภาคเรียน วันที่ 1 เมษายน

ของปีถัดไป

ในการเปิดปิดสถานศึกษา อาจมีการเปลี่ยนแปลงตามความเหมาะสม ขึ้นอยู่กับดุลยพินิจของส่วนราชการเจ้าสังกัด เป็นผู้กำหนดตามที่เห็นสมควร

อ้างอิงจาก ระเบียบกระทรวงศึกษาธิการว่าด้วยปีการศึกษาการเปิดและปิดสถานศึกษา พ.ศ. 2549

## 3. การชกธงชาติ

ธงชาติไทยถือว่าเป็นสัญลักษณ์แห่งความเป็นไทย ที่จะสร้างความรู้รักนียมและภูมิใจในความเป็นชาติไทย กระทรวงศึกษาธิการจึงร่างระเบียบกระทรวงศึกษาธิการว่าด้วยการชกธงชาติในสถานศึกษาเพื่อกำหนดให้สถานศึกษามีการชกธงชาติขึ้นและลงตามเวลาในแต่ละวัน โดยกำหนดเวลาชกธงชาติขึ้นและลงดังต่อไปนี้

1. ในวันเปิดเรียน ชกขึ้นเวลาเช้าเรียน และชกลงเวลา 18.00 น.
2. ในวันปิดเรียน ชกขึ้นเวลา 08.00 น. และชกลงเวลา 18.00 น.

สถานศึกษาใดมีความจำเป็นไม่อาจจะชกธงชาติขึ้นและลงตามเวลาที่กำหนดไว้ในข้อ 1 หรือข้อ 2 ได้ให้หัวหน้าสถานศึกษาเป็นผู้มีอำนาจพิจารณาตามความเหมาะสม

การลดธงครึ่งเสา ในกรณีที่ทางราชการให้ลดธงครึ่งเสา เมื่อธงถึงยอดเสาแล้วจึงลดลงมาโดยเร็วให้อยู่ในระดับความสูง 2 ใน 3 และเมื่อจะลดธงลงให้ชกขึ้นโดยเร็วจนถึงยอดเสาก่อนจึงลดลง

อ้างอิงจาก ระเบียบกระทรวงศึกษาธิการว่าด้วยการชกธงชาติในสถานศึกษา พ.ศ. 2547

#### 4. การสอบ

ในการดำเนินการจัดการสอบทุกประเภท ผู้ทำหน้าที่กำกับการสอบมีส่วนสำคัญที่จะทำให้การดำเนินการสอบเป็นไปอย่างมีประสิทธิภาพ ดังนั้น ผู้กำกับการสอบจึงจำเป็นต้องทราบถึงข้อปฏิบัติต่าง ๆ เกี่ยวกับหน้าที่ของตนเองทั้งในด้านที่พึงกระทำและไม่พึงกระทำดังต่อไปนี้

1. ปฏิบัติตามระเบียบแบบแผนเกี่ยวกับการสอบ ไปถึงสถานที่สอบก่อนเวลาเริ่มสอบตามสมควร หากไม่สามารถปฏิบัติได้ด้วยเหตุผลใด ๆ ให้รีบรายงานผู้บังคับบัญชาทราบโดยด่วน
2. กำกับการสอบ ให้ดำเนินไปด้วยความเรียบร้อย ไม่อธินายคำถามใด ๆ ในข้อสอบแก่ผู้เข้าสอบ
3. ไม่กระทำการใด ๆ อันเป็นการรบกวนแก่ผู้เข้าสอบ รวมทั้งไม่กระทำการใด ๆ อันเป็นการทำให้การปฏิบัติหน้าที่ของผู้กำกับการสอบไม่สมบูรณ์
4. แต่งกายให้สุภาพเรียบร้อย ตามแบบที่ส่วนราชการหรือสถานศึกษากำหนด หากผู้กำกับการสอบไม่ปฏิบัติตาม ให้ผู้บังคับบัญชาพิจารณาความผิดและลงโทษตามควรแก่กรณี
5. ผู้กำกับการสอบมีความประมาทเลินเล่อหรือจงใจ ละเว้นหรือรู้เห็นแล้วไม่ปฏิบัติตามหน้าที่หรือไม่รายงานจนเป็นเหตุให้มีการทุจริตในการสอบเกิดขึ้น ถือว่าเป็นการประพฤติผิดวินัยร้ายแรง อ้างอิงจาก ระเบียบกระทรวงศึกษาธิการว่าด้วยการปฏิบัติของผู้กำกับการสอบ พ.ศ. 2548

#### 5. การพานักเรียนไปทัศนศึกษานอกสถานศึกษา

การพานักเรียนและนักศึกษาไปนอกสถานศึกษา หมายความว่า การที่ครู อาจารย์ หรือหัวหน้าสถานศึกษา พานักเรียนและนักศึกษาไปทำกิจกรรมการเรียนการสอนนอกสถานศึกษาตั้งแต่สองคนขึ้นไป ซึ่งอาจไปเวลาเปิดทำการสอนหรือไม่ก็ได้ แต่ไม่รวมถึงการเดินทางไกลและการเข้าค่ายพักแรมของลูกเสือ ยุวกาชาด และเนตรนารี และการไปนอกสถานที่ตามคำสั่งในทางราชการ

หลักเกณฑ์และข้อปฏิบัติในการพานักเรียนไปทัศนศึกษานอกสถานที่ตามระเบียบกระทรวงศึกษาว่าด้วยการพานักเรียนและนักศึกษาไปนอกสถานศึกษา พ.ศ. 2548 มีขั้นตอนในการปฏิบัติ ดังนี้  
ขั้นตอนการขออนุญาตพานักเรียนไปนอกสถานศึกษา จำแนกเป็น 3 ประเภท ดังนี้

- (1) การพาไปนอกสถานศึกษาไม่ค้างคืน

ครูผู้รับผิดชอบโครงการทำเรื่องเสนอ → ผู้บริหารสถานศึกษาพิจารณาอนุญาต

- (2) การพาไปนอกสถานศึกษาค้างคืน

ครูผู้รับผิดชอบโครงการทำเรื่องเสนอ → ผู้บริหารสถานศึกษา → ส่งเรื่องผู้อำนวยการสำนักงานเขตพื้นที่การศึกษาพิจารณาอนุญาต



### (3) การพาไปนอกราชอาณาจักร

ครูผู้รับผิดชอบโครงการทำเรื่องเสนอ → ผู้บริหารสถานศึกษา → ส่งเรื่องเข้าสำนักงานเขตพื้นที่การศึกษาเพื่อดำเนินการตามขั้นตอน

#### **ข้อกำหนดตามระเบียบที่ควรทราบ**

1. ครูผู้ควบคุมจำเป็นต้องมีครูที่เป็นผู้ช่วยผู้ควบคุม เพื่อดูแลในการเดินทางโดยกำหนดให้ครูหนึ่งคนต่อนักเรียนไม่เกิน 30 คน
2. ทำการขอความร่วมมือไปยังหน่วยงานต่าง ๆ ที่เกี่ยวข้องเพื่อขอคำแนะนำ หรือขอความร่วมมือ และต้องทำป้ายแสดงให้เห็นว่ายานพาหนะนั้นั้นบรรทุกนักเรียน

**ในการดำเนินการทุกขั้นตอน ต้องทำการขออนุญาตผู้ปกครองของนักเรียนทุกครั้ง และหลังจากกลับมา ต้องรายงานผลการพานักเรียนและนักศึกษาไปนอกสถานศึกษาให้กับผู้ส่งอนุญาตทราบ**

อ้างอิงจาก ระเบียบกระทรวงศึกษาธิการว่าด้วยการพานักเรียนและนักศึกษาไปนอกสถานศึกษา พ.ศ. 2548

## **6. การจัดระบบงานและกิจกรรมในการแนะแนวให้คำปรึกษา**

กิจกรรมแนะแนว หมายความว่า กิจกรรมที่เกี่ยวกับงานแนะแนว การให้คำปรึกษา และฝึกอบรมเพื่อส่งเสริมความประพฤติที่เหมาะสม ความรับผิดชอบต่อสังคม และความปลอดภัยแก่นักเรียน นักศึกษา และผู้ปกครอง

โรงเรียนต้องจัดให้มีระบบงานและกิจกรรมในการแนะแนวให้คำปรึกษาและฝึกอบรมแก่นักเรียนและผู้ปกครอง โดยมีสาระสำคัญดังนี้

1. พัฒนาระบบงานแนะแนวที่จะช่วยเหลือดูแลนักเรียนเป็นรายบุคคล ครูทุกคนมีบทบาทในการแนะแนว รู้จักและเข้าใจผู้เรียน ค้นพบและจัดการเรียนรู้ที่จะพัฒนาศักยภาพของผู้เรียนให้คำปรึกษาด้านการดำรงชีวิต การปรับเปลี่ยนพฤติกรรมการศึกษาต่อและการมีงานทำ โดยให้มีระบบดูแลตั้งแต่แรกเข้า เพื่อติดตามดูแลอย่างต่อเนื่องจนจบการศึกษา
2. สำรวจ เฝ้าระวัง และติดตามนักเรียนที่เสี่ยงต่อการกระทำผิด เพื่อจัดกิจกรรมในการพัฒนาและปรับเปลี่ยนพฤติกรรมอย่างเป็นระบบและต่อเนื่อง
3. แจ้งให้ผู้ปกครองของนักเรียนที่เสี่ยงต่อการกระทำผิดทราบถึงพฤติกรรมและหาแนวทางแก้ไขปัญหาร่วมกัน
4. จัดให้มีมาตรการส่งเสริมความปลอดภัย ป้องกัน และแก้ไขปัญหาความรุนแรงโดยมีแผนงาน ผู้รับผิดชอบ และการติดตามตรวจสอบ
5. สนับสนุนให้ผู้ปกครองและชุมชนมีส่วนร่วมรับผิดชอบในการส่งเสริมความประพฤติและความปลอดภัยของนักเรียน

6. จัดให้มีระบบการติดตาม ประเมินผล และรายงานผลการดำเนินงานต่อหน่วยงานต้นสังกัดอย่างน้อยปีละหนึ่งครั้ง

อ้างอิงจาก กฎกระทรวงกำหนดหลักเกณฑ์ วิธีการ และเงื่อนไขในการจัดระบบงานและกิจกรรมในการแนะแนวให้คำปรึกษาและฝึกอบรมแก่นักเรียน นักศึกษา และผู้ปกครอง พ.ศ. 2548

## 7. การลงโทษนักเรียน

การลงโทษนักเรียนตามระเบียบกระทรวงศึกษาธิการว่าด้วยการลงโทษนักเรียนและนักศึกษา (ฉบับที่ 2) พ.ศ. 2550 มีข้อกำหนดไว้ดังนี้

โทษที่จะลงโทษแก่นักเรียนหรือนักศึกษาที่กระทำผิด มี 5 สถาน ดังนี้

1. ว่ากล่าวตักเตือน
2. ทำทัณฑ์บน
3. ตัดคะแนนความประพฤติ
4. ทำกิจกรรมเพื่อปรับเปลี่ยนพฤติกรรม
5. พักการเรียน

**การพักการเรียน** ให้ทำได้ในกรณีอย่างใดอย่างหนึ่งดังต่อไปนี้

- 5.1 แสดงพฤติกรรมก้าวร้าวเกินกว่าปกติ อันมีผลกระทบต่อร่างกายหรือจิตใจของผู้อื่น
- 5.2 แสดงพฤติกรรมที่ขัดต่อความสงบเรียบร้อย หรือศีลธรรมอย่างร้ายแรง
- 5.3 แสดงพฤติกรรมรุนแรงที่อาจละเมิดสิทธิของผู้อื่น
- 5.4 กระทำการที่เสี่ยงต่อการเกิดอาชญากรรม

การให้พักการเรียนจะสั่งพักการเรียนครั้งหนึ่งได้ไม่เกิน 7 วัน โดยให้เป็นอำนาจของคณะกรรมการสถานศึกษาเป็นผู้พิจารณา โดยความเห็นชอบของสำนักงานเขตพื้นที่การศึกษาหรือหน่วยงานที่กำกับดูแลแล้วแต่กรณี

การดำเนินการเพื่อให้ปรับเปลี่ยนพฤติกรรม ให้ปฏิบัติอย่างใดอย่างหนึ่ง ดังนี้

1. ทำคุณประโยชน์ต่อสาธารณะ เช่น ทำความสะอาดโรงเรียน ฯลฯ
2. พัฒนาคุณธรรม จริยธรรม เช่น เข้าค่ายอบรมหลักสูตรคุณธรรม
3. ส่งจิตแพทย์หรือนักจิตวิทยาเพื่อการบำบัดฟื้นฟู ซึ่งการดำเนินการในส่วนนี้จำเป็นต้องทำร่วมกันระหว่างสถานศึกษากับบิดามารดา ผู้ปกครองนักเรียน

### อ้างอิงจาก

1. ระเบียบกระทรวงศึกษาธิการว่าด้วยการลงโทษนักเรียนและนักศึกษา พ.ศ. 2548
2. ระเบียบกระทรวงศึกษาธิการว่าด้วยการลงโทษนักเรียนและนักศึกษา (ฉบับที่ 2) พ.ศ. 2550

## 8. ความสัมพันธ์กับชุมชน

การบริหารสถานศึกษาด้านการสร้างความสัมพันธ์กับชุมชนเป็นการดำเนินงานของบุคคลในสถานศึกษาในการสร้างความสัมพันธ์กับชุมชนสำหรับบุคคลในสถานศึกษานั้น ประกอบด้วย ผู้บริหารสถานศึกษา ผู้ช่วยผู้บริหารสถานศึกษา รวมทั้งครู อาจารย์ทุกคน ย่อมจะดำเนินงานในการสร้างความสัมพันธ์กับชุมชนด้วย เช่น การเรียนการสอนที่เน้นผู้เรียนเป็นศูนย์กลาง โดยสอนให้ผู้เรียนนำความรู้ไปใช้ที่บ้าน หรือนำไปใช้ในชุมชน หรือนำความรู้ไปช่วยแก้ปัญหาในชุมชน บุคคลในสถานศึกษาไปร่วมกิจกรรมในชุมชน สถานศึกษาขอความช่วยเหลือจากชุมชน สถานศึกษาให้ความช่วยเหลือชุมชน สถานศึกษาใช้ทรัพยากรในชุมชน เป็นต้น

การสร้างความสัมพันธ์กับชุมชนจะช่วยพัฒนาคนให้มีคุณภาพหรือเป็นคนเก่ง คนดีได้ เช่น การสอนให้ผู้เรียนนำความรู้ไปใช้ที่บ้าน หรือนำไปใช้ในชุมชน ไม่ใช่สอนให้ท่องจำ ไม่ใช่สอนให้นำความรู้ไปสอบ สอบแล้วก็ลืมหมด หรือการสอนให้นักเรียนนำความรู้ไปช่วยแก้ปัญหาในชุมชนได้หรือ การเชิญปราชญ์บุคคลในชุมชนมาให้ความรู้แก่ผู้เรียนย่อมจะทำให้ผู้เรียนมีความรู้กว้างขวางขึ้น ยิ่งไปกว่านั้นการบริหารงานด้านการสร้างความสัมพันธ์กับชุมชนจะต้องดำเนินงานไปพร้อม ๆ กับการบริหารงานด้านอื่น ๆ อย่างเท่าเทียมกัน จึงจะช่วยพัฒนาคนให้มีคุณภาพคือเป็นทั้งคนเก่งและคนดีได้

การสร้างความสัมพันธ์กับชุมชน ถ้าหากคุณครูจะดำเนินการอย่างจริงจังและจริงใจ จะช่วยแก้ปัญหาการศึกษาได้อย่างดี โดยในการสร้างความสัมพันธ์กับชุมชนจะดำเนินงานได้หลากหลาย ดังนี้

1. การสอนให้ผู้เรียนนำความรู้ไปใช้ในครอบครัวและชุมชน เช่น การละเว้นจากยาเสพติด การลดละเลิกอบายมุข การลดละเลิกใช้ยาฆ่าแมลง การใช้เครื่องใช้ไฟฟ้า การปลูกผักปลอดสารพิษ การปลูกป่ารักษาธรรมชาติสิ่งแวดล้อม ฯลฯ เนื้อหาวิชาเหล่านี้เมื่อผู้เรียนเรียนในสถานศึกษาแล้ว ผู้สอนจะย้าให้ผู้เรียนนำไปใช้ในครอบครัวและชุมชน และติดต่อประสานงานกับผู้ปกครองให้อบรมดูแลว่าผู้เรียนว่านำความรู้ไปใช้หรือไม่ อย่างไรอีกด้วย

2. สถานศึกษาขอความร่วมมือจากชุมชน ซึ่งจะขอความร่วมมือจากชุมชนในด้านต่าง ๆ ได้ คือ

- 2.1 ขอความร่วมมือในด้านการเป็นวิทยากร หรือเป็นแหล่งศึกษาหาความรู้ เช่น ในชุมชนมีภูมิปัญญาท้องถิ่น เช่น ศิลปินพื้นบ้าน ช่างทอผ้า ช่างจักสาน ช่างแกะสลัก ช่างปั้น และช่างตัดผม เป็นต้น ซึ่งเป็นแหล่งศึกษาหาความรู้อย่างยิ่ง จะดำเนินการได้โดยเชิญมาเป็นวิทยากรหรือให้ผู้เรียนไปศึกษาไปฝึกงานกับภูมิปัญญาท้องถิ่นเหล่านี้

- 2.2 ขอความร่วมมือในด้านทุนทรัพย์ วัสดุ ครุภัณฑ์จากชุมชน เช่น ขอบริจาคเงินจากธนาคาร บริษัทห้างร้าน ในชุมชนเพื่อนำมาใช้จ่ายในสถานศึกษา หรือเป็นเงินทุนสำหรับผู้เรียนที่ยากจน ขอบริจาคหนังสือ เครื่องเขียนจากสำนักพิมพ์ โรงพิมพ์ ร้านจำหน่ายเครื่องเขียนแบบเรียน ขอบริจาคข้าวสาร ผัก ผลไม้ ไข่ไก่ จากประชาชนในชุมชนเพื่อนำมาทำอาหารกลางวันแก่ผู้เรียนในสถานศึกษา เป็นต้น

3. สถานศึกษาให้ความช่วยเหลือหรือบริการชุมชน ซึ่งอาจจะดำเนินการได้หลากหลาย เช่น

3.1 จัดให้มีการสอนหรือฝึกอบรมเกี่ยวกับวิชาชีพให้กับประชาชนในชุมชน เช่น การตอนติดตา ต่อกิ่งต้นไม้ การเกษตรผสมผสาน การเลี้ยงปลาในนาข้าว การเลี้ยงไก่พันธุ์เนื้อ การตัดเย็บเสื้อผ้า การทำอาหาร ทำขนม การใช้คอมพิวเตอร์ การแก้และซ่อมเครื่องยนต์ เป็นต้น

3.2 ให้ความช่วยเหลือในด้านความรู้ และเผยแพร่ความรู้ใหม่ ๆ แก่ประชาชนในชุมชน เช่น ความรู้เกี่ยวกับอาหาร ยารักษาโรค (ยาชุด ยาแก้ปวดต่าง ๆ) โรคภัยไข้เจ็บต่าง ๆ การรักษาโรคแบบธรรมชาติบำบัด อันตรายจากยาฆ่าแมลงในผักผลไม้ การเกษตรทฤษฎีใหม่ เกษตรกรรมทางเลือก เป็นต้น

3.3 จัดบริการข่าวสารเพื่อพัฒนาคุณภาพชีวิตของประชาชนในชุมชน เช่น สถานศึกษาทำหอกระจายข่าว แล้วถ่ายทอดเสียงจากรายการวิทยุที่เป็นความรู้เพื่อประชาชนจะได้นำไปใช้ในชีวิตประจำวันได้ หรืออ่านข่าวสารความรู้เกี่ยวกับการรักษาสุขภาพอนามัย เป็นต้น

3.4 การเป็นผู้นำและให้ความร่วมมือในการพัฒนาชุมชน สถานศึกษาจะดำเนินการได้โดยจัดโครงการพัฒนาชุมชน โดยชุมชนสนับสนุนด้านบุคลากรและวัสดุอุปกรณ์ เช่น ชุดลอกคูคลองที่ต้นเขิน ชุดระบายน้ำ ซ่อมสร้างถนนเข้าหมู่บ้าน ทำความสะอาดวัดและตลาด เป็นต้น

4. บริการเกี่ยวกับอาคารสถานที่ของสถานศึกษาแก่ประชาชนในชุมชน เช่น ให้ประชาชนในชุมชนใช้หอประชุม ใช้ห้องสมุด ใช้ห้องพยาบาล ใช้โรงอาหาร และใช้สนามกีฬา เป็นต้น

5. การออกเยี่ยมเยียนผู้ปกครอง และผู้เรียนตามบ้าน เช่น เมื่อผู้เรียนเจ็บป่วย หรือผู้สอนไปแนะนำผู้เรียนทำแปลงเกษตรที่บ้าน รวมทั้งการเข้าร่วมกิจกรรมของชุมชน เช่น ร่วมงานการทอดกฐินที่วัด ร่วมงานมงคลในชุมชน เป็นต้น

6. การประชาสัมพันธ์สถานศึกษา เช่น จัดให้มีสิ่งพิมพ์เพื่อเผยแพร่ข่าวสารของสถานศึกษา อาจทำในรูปของจดหมายข่าว วารสาร จัดให้มีเจ้าหน้าที่ประชาสัมพันธ์เพื่อให้ข้อมูลแก่ผู้มาติดต่อสอบถาม หรือให้ความสะดวกแก่ผู้มาติดต่อสถานศึกษา

7. การเชิญผู้ปกครองและประชาชนในชุมชนมาประชุม เช่น ในวันปฐมนิเทศนักเรียนใหม่ วันเปิดเรียนในภาคเรียนแรกของปีการศึกษา เป็นต้น

8. การรายงานผลการเรียนและอื่น ๆ ให้ผู้ปกครองทราบ เช่น การรายงานเป็นประจำวันหรือการทำสมุดพกประจำตัวนักเรียน ซึ่งจะมีทั้งผลการเรียน ความประพฤติ สุขภาพ และอื่น ๆ

9. การใช้ทรัพยากรท้องถิ่นในงานวิชาการ แบ่งออกได้เป็น 4 ช้อย่อย ดังนี้

9.1 ทรัพยากรบุคคล ได้แก่ นักวิชาการ ครู อาจารย์จากสถานศึกษาอื่น ศิลปินพื้นบ้าน ผู้อาวุโส ผู้เป็นปฐนีบุคคลในหมู่บ้าน ผู้ปกครองนักเรียน ซึ่งนำมาใช้ในลักษณะขอคำปรึกษาและข้อเสนอแนะ หรือเชิญเป็นวิทยากรให้ความรู้แก่ผู้เรียน เป็นต้น

9.2 ทรัพยากรวัสดุที่มนุษย์สร้างขึ้น ได้แก่ สื่อทัศนูปกรณ์ สถานศึกษาอื่น นำมาใช้ในลักษณะของการสนับสนุนวัสดุอุปกรณ์การศึกษา การร่วมมือทางวิชาการ เป็นต้น

9.3 ทรัพยากรธรรมชาติ ได้แก่ ป่าไม้ ภูเขา ทะเล ปะการัง หิน แร่ธาตุ สัตว์ป่า สมุนไพร ซึ่งจะนำมาใช้ในลักษณะเป็นสื่อการเรียนการสอน การไปทัศนศึกษา การช่วยกันอนุรักษ์ไว้ เป็นต้น

9.4 ทรัพยากรสังคม ได้แก่ วันสำคัญ ศิลปะพื้นบ้าน วัฒนธรรมพื้นบ้าน โบราณสถาน โบราณวัตถุ ประเพณีต่าง ๆ ซึ่งจะนำมาใช้ได้ใช้ได้ในลักษณะให้ครู อาจารย์ นิสิต นักศึกษา นักเรียน เข้าร่วมกิจกรรมโดยตรง, จัดนิทรรศการ, การศึกษาหาข้อมูลเพื่อจะได้ช่วยกันอนุรักษ์ไว้ เป็นต้น

10. การมีปฏิสัมพันธ์ที่ดีกับชุมชน ความใกล้ชิดและเป็นกันเองของบุคลากรกับชุมชนถือเป็นส่วนหนึ่งที่ทำให้เกิดความสัมพันธ์ที่ดีกับชุมชนอย่างแนบแน่น โรงเรียนเรานั้นมีแนวปฏิบัติเกี่ยวกับความสัมพันธ์กับชุมชนหลายงานด้วยกัน คือ

10.1 งานระบบดูแลช่วยเหลือนักเรียน ครูทุกคนจะต้องมีเด็กที่ต้องดูแล ด้วยการออกเยี่ยมบ้านนักเรียนของบุคลากรทุกท่านเพื่อได้พูดคุยแลกเปลี่ยนเรียนรู้ ปัญหา ความพึงพอใจ และความต้องการของชุมชนต่อโรงเรียน และโรงเรียนต่อชุมชน จึงเป็นส่วนหนึ่งให้ผู้ปกครองนักเรียน และครูได้มีส่วนปฏิสัมพันธ์ที่ดีต่อกัน

10.2 การต้อนรับผู้ปกครองที่เข้ามาสู่สถานศึกษาด้วยไมตรีจิตที่ดี ทักทาย พูดคุย แนะนำข้อมูลด้วยความเป็นกันเอง

10.3 การมีโอกาสดังได้พบปะสังสรรค์กับชุมชนนอกสถานศึกษา

### อ้างอิงจาก

1. รองศาสตราจารย์หวน พิณรุฬพันธ์ การบริหารสถานศึกษาด้านการสร้างความสัมพันธ์กับชุมชน
2. นายสมชาย ลิ่มประจันต์ โรงเรียนหนองวัลย์เป็รียงวิทยา

## 9. สิทธิทางการศึกษาสำหรับคนพิการ

จากรัฐธรรมนูญฉบับปัจจุบันได้กล่าวว่า “บุคคลย่อมมีสิทธิเสมอกันในการรับการศึกษาขั้นพื้นฐาน ไม่น้อยกว่าสิบสองปีที่รัฐต้องจัดให้อย่างทั่วถึง และมีคุณภาพโดยไม่เก็บค่าใช้จ่าย” ซึ่งสอดคล้องกับพระราชบัญญัติการศึกษาแห่งชาติ 2542 ได้กล่าวถึงการศึกษสำหรับคนพิการว่า คนพิการมีสิทธิที่จะได้รับสิ่งอำนวยความสะดวก สื่อทางการศึกษาบริการต่าง ๆ ที่ช่วยสนับสนุนและความช่วยเหลืออื่นใดทางการศึกษาที่ช่วยส่งเสริมและสนับสนุนการเรียนการสอนของคนพิการ และยังมีสิทธิได้รับการจัดสรรงบประมาณ และทรัพยากรทางการศึกษาที่เหมาะสมและสอดคล้องกับความจำเป็นในการในการจัดการศึกษา โดยคำนึงถึงความเสมอภาคและความเป็นธรรม

**นิยาม** “คนพิการ” หมายความว่า คนพิการที่ได้จดทะเบียนตามกฎหมายว่าด้วยการฟื้นฟูสมรรถภาพคนพิการ หรือบุคคลที่สถานศึกษารับรองว่าเป็นคนพิการตามหลักเกณฑ์และวิธีการที่คณะกรรมการกำหนด

### **การขอรับเงินอุดหนุนการศึกษา มีขั้นตอนการปฏิบัติดังนี้**

1. คนพิการหรือผู้ปกครอง ยื่นคำขอต่อสถานศึกษา พร้อมเอกสารดังต่อไปนี้
  - 1.1 แผนการจัดการศึกษาเฉพาะบุคคลซึ่งจัดทำโดยสถานศึกษาที่รับคนพิการเข้าศึกษา
  - 1.2 จำนวนเงินอุดหนุนทางการศึกษาที่ประสงค์ขอรับ
2. การพิจารณาเป็นไปตามระเบียบที่คณะกรรมการกำหนดโดยความเห็นชอบของกระทรวงการคลัง

### **การขอยืมสิ่งอำนวยความสะดวกและสื่อทางการศึกษา มีขั้นตอนการปฏิบัติดังนี้**

1. คนพิการหรือผู้ปกครอง ยื่นคำขอต่อสถานศึกษา พร้อมเอกสารดังต่อไปนี้
  - 1.1 แผนการจัดการศึกษาเฉพาะบุคคลซึ่งจัดทำโดยสถานศึกษาที่รับคนพิการเข้าศึกษา
  - 1.2 รายการสิ่งอำนวยความสะดวกและสื่อทางการศึกษาประสงค์จะขอยืมตามรายการในบัญชี ก.
2. สถานศึกษาตรวจสอบหลักฐานให้เรียบร้อยและส่งคำขอ พร้อมด้วยเอกสารและหลักฐานไปยังศูนย์การศึกษาพิเศษประจำจังหวัดหรือศูนย์การศึกษาพิเศษส่วนกลางเพื่อพิจารณาอนุมัติ เมื่อได้รับการอนุมัติแล้ว ให้คนพิการหรือผู้ปกครอง ทำสัญญาขอยืม สัญญาค้ำประกัน และการคืนสิ่งของที่ยืมให้เป็นไปตามระเบียบ

### **การขอยืมเงินเพื่อจัดซื้อและขอรับสิ่งอำนวยความสะดวก สื่อ บริการ และความช่วยเหลืออื่นใดทางการศึกษา มีขั้นตอนการปฏิบัติดังนี้**

1. คนพิการหรือผู้ปกครอง ยื่นคำขอต่อสถานศึกษา พร้อมเอกสารดังต่อไปนี้
  - 1.1 แผนการจัดการศึกษาเฉพาะบุคคลซึ่งจัดทำโดยสถานศึกษาที่รับคนพิการเข้าศึกษา
  - 1.2 จำนวนเงินเพื่อจัดซื้อและขอรับสิ่งอำนวยความสะดวก สื่อ บริการ และความช่วยเหลืออื่นใดทางการศึกษา
  - 1.3 รายการสิ่งอำนวยความสะดวก สื่อ และบริการทางการศึกษา ประสงค์จะขอยืมเงินเพื่อจัดซื้อตามบัญชี ก. และบัญชี ค.
  - 1.4 รายการสิ่งอำนวยความสะดวก สื่อ และบริการทางการศึกษา ประสงค์จะขอรับตามบัญชี ข. และบัญชี ค.
2. สถานศึกษาตรวจสอบหลักฐานให้เรียบร้อยและส่งคำขอ พร้อมด้วยเอกสารและหลักฐานไปยังศูนย์การศึกษาพิเศษประจำจังหวัดหรือศูนย์การศึกษาพิเศษส่วนกลาง
3. ศูนย์การศึกษาพิเศษส่งคำขอ พร้อมด้วยเอกสารและหลักฐานที่ถูกต้องครบถ้วนไปยังคณะกรรมการภายในวันที่ 20 สิงหาคมของทุกปี
4. คณะกรรมการพิจารณาคำขอและส่งต่อให้สำนักบริหารงานการศึกษาพิเศษในสังกัด สพฐ. พิจารณา
5. หลังจากการพิจารณาแล้ว แจ้งผลไปยังศูนย์การศึกษาพิเศษ เพื่อแจ้งข้อมูลต่อไปยังสถานศึกษา เพื่อดำเนินการแจ้งให้คนพิการทราบโดยเร็ว

6. เมื่อได้รับการอนุมัติแล้ว ให้คนพิการหรือผู้ปกครอง ทำสัญญาอัยมและสัญญาค้ำประกัน และการใช้คืนเงินยืม

7. ให้คนพิการหรือผู้ปกครองจัดซื้อสิ่งอำนวยความสะดวก สื่อ และบริการทางการศึกษา ตามที่คณะกรรมการอนุมัติภายในระยะเวลาที่กำหนดไว้ในระเบียบ

8. เมื่อจ่ายเงินเพื่อจัดซื้อสิ่งของเรียบร้อยแล้ว ให้ส่งใบเสร็จรับเงินหรือหลักฐานการจ่ายเงิน ให้สถานศึกษาภายในเจ็ดวันนับจากวันที่จ่ายเงิน

9. ในกรณีที่ยังมีเงินยืมเหลืออยู่ ให้คืนเงินตามจำนวนที่เหลือแก่สถานศึกษาภายในเจ็ดวัน นับตั้งแต่วันที่จัดซื้อ

อ้างอิงจาก กฎกระทรวงกำหนดหลักเกณฑ์และวิธีการให้คนพิการมีสิทธิได้รับสิ่งอำนวยความสะดวก สื่อ บริการ และความช่วยเหลืออื่นใดทางการศึกษา พ.ศ. 2550





## บทที่ 5

### ลักษณะของครูที่ดี



#### 1. อุดมการณ์ของครู

พระบาทสมเด็จพระเจ้าอยู่หัวทรงมีพระราชดำรัสเกี่ยวกับความหมายและคุณลักษณะของครูพระราชทานแก่ครูอาวุโส เมื่อวันที่ 28 ตุลาคม 2523 ดังนี้

“...ครูที่แท้จริงนั้นต้องเป็นผู้ทำแต่ความดี คือต้องหมั่นขยันและอดุสาคะพากเพียร ต้องเอื้อเฟื้อเผื่อแผ่และเสียสละ ต้องหนักแน่น อดทน และอดกลั้น สำรวมระวังความประพฤติปฏิบัติของตน ให้อยู่ในระเบียบ แบบแผนที่ตั้งงาม รวมทั้งต้องซื่อสัตย์ รักษาความจริงใจวางใจเป็นกลาง ไม่ปล่อยไปตามอำนาจอคติ...”

ครูเป็นบุคคลที่มีความสำคัญที่สุดในวงการศึกษา เพราะเป็นผู้ที่ก่อให้เกิดองค์ความรู้ อันจะเป็นประโยชน์ต่อสังคมและโลก นอกจากนั้นยังเป็นผู้มีอิทธิพลต่อการสร้างบัณฑิตอย่างมาก บัณฑิตจะมีความคิดที่ดี มีวิธีการวิเคราะห์อย่างถูกต้อง และมีระบบระเบียบในการปฏิบัติงาน ตลอดจนการพัฒนาบุคลิกภาพเชิงวิชาการ เชิงวิชาชีพ ซึ่งควรได้รับการปลูกฝังอบรมจากครูผู้สอน และบุคลิกภาพของครู ย่อมส่งผลไปสู่บัณฑิตดังกล่าวที่ว่า **“อยากรู้ว่าตัวครูเป็นฉันใด จงดูได้จากศิษย์ที่สอนมา”** (ม.ล.ปิ่น มาลากุล)

ครูจึงจำเป็นต้องพัฒนาจิตสำนึกของความเป็นครู เพราะครูหรืออาจารย์ จำเป็นต้องมีข้อกำหนดอยู่ในใจ เพื่อให้มีหลักในการดำรงตนให้เป็นครู

สิ่งแรกที่ควรที่จะพัฒนาก็คือ การสร้างคุณธรรมหรือศีลธรรมให้เกิดขึ้น ซึ่งความเป็นจริงนั้น “ศีลธรรม” คือ ธรรมสำหรับครู เป็นสิ่งที่ครูหลายท่านทราบและได้ปฏิบัติแล้ว แต่ก็มีอีกหลายท่านที่ทั้งไม่ทราบและไม่ปฏิบัติ

ศีลธรรมเป็นสิ่งที่จำเป็นมากสำหรับการดำเนินอาชีพครูอันเป็นอาชีพที่มีเกียรติเป็นอาชีพที่คนทั่วไปยกย่อง และถือว่าเป็นอาชีพที่สำคัญในการพัฒนาสังคมหรือประเทศชาติ ครูที่ขาดศีลธรรมจะเปรียบเสมือนเรือที่ขาดหางเสือ ดังนั้น การจะพาศิษย์ไปสู่จุดหมายปลายทางอย่างถูกต้องย่อมเป็นสิ่งที่ไม่สามารถทำได้ยากอย่างแน่นอน

ท่านพุทธทาสกล่าวอยู่เสมอว่า “ธรรม” คือ หน้าที่ ผู้ที่มีธรรมะคือผู้ที่ปฏิบัติหน้าที่อย่างดีแล้ว ศีลธรรมจึงเป็น “หน้าที่สำหรับครู” ซึ่งครูส่วนใหญ่ทุกคนย่อมทราบดีว่า “หน้าที่ของครู ก็คือการอบรมสั่งสอนศิษย์” แต่การอบรมสั่งสอนศิษย์ของครูแต่ละคนก็มีการปฏิบัติที่แตกต่างกัน ครูบางคนก็อาจจะคิดว่าหน้าที่ของครู คือ สอนวิชาการที่ตนได้รับมอบหมายให้สอน แต่อีกหลาย ๆ คนก็คิดว่าครูควรทำหน้าที่สอนคนให้เป็นคนที่สมบูรณ์นอกเหนือจากการสอนวิชาการ ความคิดที่แตกต่างกันไม่ใช่เรื่องแปลกในสังคมมนุษย์ ดังนั้น จึงเป็นหน้าที่ของครูที่จะต้องพิจารณาเลือกหน้าที่



ที่ตนเห็นว่าถูกต้องสมบูรณ์ที่สุดของการมีอาชีพครู เพราะความเป็นจริงนั้น ครูมิได้สอนแต่หนังสือ  
อย่างเดียว แต่ต้องสอนคนให้เป็นบัณฑิตที่สมบูรณ์ด้วย

การที่ครูจะปฏิบัติหน้าที่ของครูอย่างเต็มศักดิ์ศรีและเต็มความภาคภูมิใจได้นั้น ครูจำเป็นต้องมี  
หลักยึดเพื่อนำตนไปสู่สิ่งที่สูงสุดหรือเป็นอุดมคติของอาชีพ นั่นก็คือ การมีอุดมการณ์ครู อุดมการณ์ครู  
มีหลักการที่จะยึดไว้ประจำใจทุกขณะที่ประกอบภารกิจของครูมีอยู่ 5 ประการ ดังนี้

เต็มรู้

เต็มใจ

เต็มเวลา

เต็มคน

เต็มพลัง

### 1. เต็มรู้ คือ มีความรู้บริบูรณ์

อาชีพครูเป็นอาชีพที่ต้องถ่ายทอด อธิบายให้ความรู้แก่คน ดังนั้น ครูทุกคนจะต้องเป็นผู้ที่  
ทำให้ตนเองนั้นบริบูรณ์ หรือเต็มไปด้วยความรู้ ครูควรจะทำให้บริบูรณ์ในตัวครูประกอบด้วยความรู้  
3 ประการ คือ

**1. ความรู้ด้านวิชาการและวิชาชีพ** ครูควรแสวงหาความรู้ รวบรวมข้อมูลโดยการอ่าน  
การฟัง และพยายามนำประสบการณ์ใหม่ ๆ เพื่อมาถ่ายทอดให้ผู้เรียนของตนได้เกิดความรู้ที่ทันสมัย  
ดังนั้น ครูจะต้องแสวงหาความรู้ที่เป็นประโยชน์และเหมาะสมให้ผู้เรียน เรียนอย่างครบถ้วนเหมาะสม  
ตามระดับความรู้ชั้น

**2. ความรู้เรื่องโลก** ครูควรมีความรู้และประสบการณ์ชีวิตอย่างเพียงพอ เพื่อสามารถ  
อธิบายบอกเล่า ถ่ายทอด ทศนคติ ความเชื่อ วัฒนธรรม ประเพณีที่ติงามของชาติของสังคมไปสู่ศิษย์  
ครูควรเข้าใจชีวิตอย่างเพียงพอที่จะให้คำแนะนำ คำสั่งสอน เพื่อให้ศิษย์ได้ดำเนินชีวิตที่ดีในอนาคตได้  
ดังนั้น นอกเหนือจากตำราวิชาการ ครูแสวงหาความรู้รอบตัวด้านอื่น ๆ ให้บริบูรณ์ โดยเฉพาะ  
ความเป็นไปของระเบียบ ประเพณี สังคม วัฒนธรรม

**3. ความรู้เรื่องธรรมะ** ครูควรมีสิ่งยึดเหนี่ยวในจิตใจ เพื่อที่จะสามารถอบรมสั่งสอนให้ศิษย์  
มีความคิดที่ดี มีความประพฤติดี ไม่ว่าครูจะนับถือศาสนาใดก็ตาม ทุกศาสนามีจุดหมายเดียวกัน คือ  
มุ่งให้คนเป็นคนดี ครูที่มีความรู้ด้านธรรมะจะสามารถหยิบยกเรื่องธรรมะมาเป็นอุทาหรณ์ สำหรับ  
สั่งสอนศิษย์ได้ เช่น จะสอนให้ศิษย์ประสบผลสำเร็จด้านการศึกษา เล่าเรียนได้ดี ก็ยกหัวข้อธรรมะ  
อย่างอิทธิบาท 4 คือ

1. พอใจในการศึกษา รักและสนใจในวิชาที่ตนเรียน
2. มีความเพียรที่จะเรียน ไม่ย่อท้อ

3. เอาใจใส่ในบทเรียน การบ้าน รายงาน

4. หมั่นทบทวนอยู่เสมอ

ถ้าศิษย์เข้าใจและนำไปปฏิบัติได้ก็ย่อมทำให้ศิษย์ประสบความสำเร็จในการศึกษา นอกจากนี้ครูจะต้องทำตนให้บริบูรณ์ด้วยธรรมะเพื่อไปสอนศิษย์ ครูก็จะได้รับประโยชน์จากการศึกษาธรรมะเพื่อให้ครูไม่หวั่นไหวต่อกิเลส อันทำให้จิตใจของครูต้องเป็นทุกข์เศร้าหมอง ครูก็ย่อมจะเบื่อกวนและได้รับความสุขที่จะได้สอนคนในเรื่องต่าง ๆ อีกด้วย การศึกษาธรรมะจึงจำเป็นสำหรับอาชีพครู

## 2. เต็มใจ คือ ความมีใจเป็นครู

พุทธศาสนาถือว่า “ใจนั้นแหละเป็นใหญ่ ทุกสิ่งทุกอย่างเกิดจากใจทั้งนั้น” ดังนั้น คนจะเป็นครูที่มีอุดมการณ์จำเป็นต้องสร้างใจให้เป็นใจที่เต็มบริบูรณ์ด้วยการมีใจเป็นครู การทำใจให้เต็มนั้นมีความหมาย 2 ประการ คือ

**ใจครู** การทำใจให้เต็มบริบูรณ์นั้น จะต้องถึงพร้อมด้วยองค์ประกอบ ดังนี้

**1. รักอาชีพ** ครูต้องมีทัศนคติที่ดีต่ออาชีพ เห็นว่าอาชีพครูมีประโยชน์ มีเกียรติ มีกุศล ใฝ่บุญ ใฝ่ความภูมิใจ และพอใจที่จะสอนอยู่เสมอ พยายามที่จะแสวงหาวิธีสอนที่ดีเพื่อศิษย์

**2. รักศิษย์** มีใจคิดอยากให้ศิษย์พ้นจากสิ่งที่ไม่พึงปรารถนา ครูต้องมีใจนุกออยากให้ทุกคนมีความสุข พยายามชี้แนะหนทางสู่ความสำเร็จและความสุขให้แก่ศิษย์ ยินดีหรือมีมุทิตาจิต เมื่อเห็นศิษย์ประสบความสำเร็จก้าวหน้าในชีวิต ความรักศิษย์ย่อมทำให้ครูสามารถทุ่มเทและเสียสละเพื่อศิษย์ได้

**ใจสูง** ครูควรพยายามทำใจให้สูงส่ง มีจิตใจที่ตั้งงาม การจะวัดใจเราว่าสูงหรือไม่ มีข้อที่ลองถามตัวเองได้หลายประการ เช่น

1. ทำงานอยู่ที่ใด ท่านมักจะตำหนิเจ้านายแห่งนั้น หรือดูถูกสถาบันหรือเปล่า
2. ท่านมักจะคิดว่าเพื่อน ๆ ร่วมงานของท่านนิสัยไม่ดีส่วนใหญ่หรือเปล่า
3. ทำไมท่านก็ทำดี แต่เจ้านายไม่เห็น
4. ทำไมคนอื่น ๆ จึงโง่และเลว
5. ท่านยอมไม่ได้ที่จะให้คนอื่นดีกว่า เพราะท่านคิดว่าท่านดีกว่าคนอื่น
6. ทำไมที่ทำงานของท่าน จึงเอาเปรียบท่านและกีดกันท่านตลอด

**การทำจิตใจให้สูง** ก็คือ การที่มองเห็นคุณค่าของมนุษย์โลกและการคิดที่จะสร้างสรรค์ให้โลกมีแต่สิ่งที่ดีงาม มองโลกและคนในแง่ดี ใจกว้าง ยอมรับข้อดีและข้อเสียของตนเองและคนอื่น ไม่คิดว่าตนเองฉลาด หรือเก่งกว่าผู้ใด ไม่คิดว่าตนเองดีกว่าคนอื่น คิดเสมอว่าจะช่วยให้คนมีความรู้ มีความคิดและความประพฤติปฏิบัติที่ดี คิดอย่างเป็นธรรมว่าตนเองมีข้อบกพร่องเช่นกัน

### 3. เต็มเวลา คือ การรับผิดชอบ การทุ่มเทเพื่อการสอน

ครูที่มีอุดมการณ์ จะต้องใช้ชีวิตครูอย่างเต็มเวลาทั้ง 3 ส่วน คือ

**1. งานสอน** ครูต้องใช้เวลาในการเตรียมการสอนอย่างเต็มที่ วางแผนการสอน ค้นคว้าหาวิธีการที่จะสอนศิษย์ในรูปแบบต่าง ๆ และในขณะที่ดำเนินการสอนต้องสอนให้ครบตามเวลาที่กำหนด เข้าสอนตรงเวลา เลิกสอนให้ตรงเวลา

**2. งานครู** นอกเหนือไปจากการสอน ครูต้องใช้เวลาแ่งงานด้านต่าง ๆ เช่น งานธุรการ งานบริหาร บริการ และงานที่จะทำให้สถาบันก้าวหน้า

**3. งานนักศึกษา** ให้เวลา ให้การอบรม แนะนำสั่งสอนศิษย์ เมื่อศิษย์ต้องการคำแนะนำ หรือต้องการความช่วยเหลือ ไม่ว่าในเวลาทำงานหรือนอกเวลาทำงาน ครูควรมีเวลาให้ศิษย์

### 4. เต็มคน คือ การพัฒนาตนเองให้มีความเป็นมนุษย์ที่สมบูรณ์

การพัฒนาตนเองให้มีความเป็นมนุษย์ที่สมบูรณ์โดยที่ครูเป็นแม่พิมพ์หรือพ่อพิมพ์ที่คนในสังคมคาดหวังไว้สูง และมีอิทธิพลต่อผู้เรียนมาก ครูจึงจำเป็นที่จะต้องมีความบริบูรณ์ในความเป็นมนุษย์ทั้งร่างกาย จิตใจ อารมณ์ สังคม ครูจึงควรสำรวจกาย วาจา ใจให้มีความมั่นคงเป็นแบบอย่างที่ดีงามในการแสดงออกทั้งในและนอกห้องเรียน การที่จะทำให้ตนเองเป็นคนที่ดีมีบริบูรณ์ได้คนผู้นั้นควรเป็นคนที่ดีมีความคิดที่ถูกต้องเห็นสิ่งที่ดีงามถูกต้อง มีการพูดที่ดี มีการงานที่ดี มีการดำเนินชีวิตที่ดี ปฏิบัติงานถูกต้อง หมั่นคิด พิจารณาตนเอง เพื่อหาทางแก้ไขปรับปรุงตนเองให้มีความบริบูรณ์อยู่เสมอ

### 5. เต็มพลัง คือ การทุ่มเทพลังสติปัญญาและความสามารถเพื่อการสอน

ครูจะต้องใช้ความสามารถอย่างเต็มที่ ทุ่มเทไปเพื่อการสอน เพื่อวิชาการ เพื่อศิษย์ ครูต้องอุทิศตนอย่างเต็มที่ ทำงานอย่างไม่คิดอ้อมแรง เพื่อผลงานที่สมบูรณ์นั่นก็คือ การปั้นศิษย์ให้มีความรู้ ความประพฤติดีงาม เป็นที่พึงประสงค์ของสังคม

ครูที่มีหลักยึดครบเต็ม 5 ประการนี้ ย่อมเป็นครูที่มีคุณธรรม ที่พร้อมจะเป็นผู้ชี้ทางแห่งปัญญา ชี้ทางแห่งชีวิต และชี้ทางแห่งสังคมในอนาคตได้เป็นอย่างดี ดังนั้น ครูควรสร้างอุดมการณ์ครู เพื่อความก้าวหน้าของสังคมไทย และการพัฒนาวิชาชีพครู

#### คุณธรรม 4 ประการ

1. การรักษาความลับ ความจริงใจต่อตัวเอง ที่จะประพฤติปฏิบัติแต่สิ่งที่เป็นประโยชน์ และเป็นธรรม

2. การรู้จักข่มใจตนเอง ให้ประพฤติปฏิบัติอยู่ในความลับ ความดี

3. การอดทน อดกลั้น และอดออม ที่จะไม่ประพฤติล่วงความลับสุจริต ไม่ว่าจะด้วยเหตุประการใด

4. การรู้จักละวางความเชื่อ และรู้จักสละประโยชน์ส่วนน้อยของตนเพื่อประโยชน์ส่วนใหญ่ของบ้านเมือง

คุณธรรมสี่ประการนี้ ถ้าแต่ละคนพยายามปลูกฝังและบำรุงให้มีความเจริญงอกงามขึ้นโดยทั่วกันแล้ว จะช่วยให้ประเทศชาติบังเกิดความสุข ความร่มเย็น และมีโอกาสที่จะปรับปรุง พัฒนาให้มั่นคงก้าวหน้าต่อไปได้ตั้งความประสงค์ ครู อาจารย์เป็นคนไทยคนหนึ่งควรถือปฏิบัติตามหลักคุณธรรมดังกล่าวเพื่อเป็นแบบอย่างที่ดีแก่ศิษย์ สถาบันวิชาชีพครูจะได้มีความเจริญก้าวหน้า สังคมและประเทศไทยจะได้มีความเจริญรุ่งเรืองตลอดไป

## 2. คุณลักษณะของครูที่ดี

### คุณลักษณะของครูที่ดี 10 ประการ

1. ความมีระเบียบวินัย หมายถึง ความประพฤติทั้งทางกาย วาจา และใจ ที่แสดงถึงความเคารพในกฎหมาย ระเบียบประเพณีของสังคม และความประพฤติที่สอดคล้องกับอุดมคติหรือความหวังของตนเอง โดยให้ยึดส่วนรวมสำคัญกว่าส่วนตัว

2. ความซื่อสัตย์สุจริตและความยุติธรรม หมายถึง การประพฤติที่ไม่ทำให้อื่นเดือดร้อน ไม่เอาเปรียบ หรือคดโกงผู้อื่นหรือส่วนรวม ให้ยึดถือหลักเหตุผล ระเบียบ แบบแผน และกฎหมายของสังคมเป็นเกณฑ์

3. ความขยัน ประหยัด และยึดมั่นในสัมมาอาชีพ หมายถึง ความประพฤติที่ไม่ทำให้เสียเวลาชีวิตและปฏิบัติกิจอันควรกระทำให้เกิดประโยชน์แก่ตนและสังคม

4. ความสำนึกในหน้าที่และการงานต่าง ๆ รวมไปถึงความรับผิดชอบต่อสังคมและประเทศชาติ หมายถึง ความประพฤติที่ไม่เอารัดเอาเปรียบสังคมและไม่ก่อความเสียหายให้เกิดขึ้นแก่สังคม

5. ความเป็นผู้มีความคิดริเริ่ม วิจาร์ณ และตัดสินใจอย่างมีเหตุผล หมายถึง ความประพฤติในลักษณะสร้างสรรค์และปรับปรุงมีเหตุมีผลในการทำหน้าที่การงาน

6. ความกระตือรือร้นในการปกครองในระบบประชาธิปไตย มีความรักและเทิดทูนชาติ ศาสนา พระมหากษัตริย์ หมายถึง ความประพฤติที่สนับสนุนและให้ความร่วมมือ ในการอยู่ร่วมกัน โดยยึดผลประโยชน์ของสังคมให้มากที่สุด

7. ความเป็นผู้มีพละทานามัยที่สมบูรณ์ทั้งทางร่างกายและจิตใจ หมายถึง ความมั่นคงและจิตใจ รู้จักบำรุงรักษาและจิตใจให้สมบูรณ์ มีอารมณ์แจ่มใสมีธรรมะอยู่ในจิตใจอย่างมั่นคง

8. ความสามารถในการพึ่งพาตนเองและมีอุดมคติเป็นที่พึ่งไม่ไหว้วานหรือขอความช่วยเหลือจากผู้อื่นโดยไม่จำเป็น

9. ความภาคภูมิใจและการรู้จักทำนุบำรุงศิลปะ วัฒนธรรม และทรัพยากรของชาติ หมายถึง ความประพฤติที่แสดงออกซึ่งศิลปะและวัฒนธรรมแบบไทย ๆ มีความรักและหวงแหนวัฒนธรรมของตนเองและทรัพยากรของชาติ

10. ความเสียสละและเมตตาอารี กตัญญูกตเวที กล้าหาญ และความสามัคคีกัน หมายถึง ความประพฤติที่แสดงออกถึงความแบ่งปัน เกื้อกูลผู้อื่น ในเรื่องของเวลา กำลังกายและกำลังทรัพย์

คุณลักษณะ 10 ประการนี้ เป็นทั้งแนวทางและเป้าหมายในการจัดการศึกษาและอบรม สั่งสอนนักเรียนของสถานศึกษาทุกระดับและเจ้าหน้าที่ในสถานศึกษาต้องถือปฏิบัติด้วย

**การกระทำของครูที่สังคมไม่ชอบ** เรียงจากมากไปหาน้อย ดังนี้

1. ขาดความรับผิดชอบ
2. การเป็นคนเจ้าอารมณ์
3. ขาดความยุติธรรม
4. เห็นแก่ตัว
5. ประจบสอพลอ

**การกระทำของครูที่สังคมชอบ** เรียงจากมากไปหาน้อย ดังนี้

1. ตั้งใจสอนและสอนเข้าใจแจ่มแจ้ง
2. ความเข้าใจและเป็นกันเอง
3. ความรับผิดชอบ
4. มีความยุติธรรม
5. ความเมตตา
6. ร่าเริง แจ่มใส สุขภาพ
7. มีวิธีสอนแปลก ๆ
8. มีอารมณ์ขัน
9. เอื้อเฟื้อเผื่อแผ่

**ความบกพร่องของครู** เรียงจากมากไปหาน้อย ดังนี้

**ครูชาย**

1. ความประพฤติไม่เรียบร้อย
2. มัวเมาในอบายมุข
3. การแต่งกายไม่สุภาพ
4. การพูดจาไม่สุภาพ
5. ไม่รับผิดชอบต่อภาระงาน

**ครูหญิง**

1. การแต่งกายไม่สุภาพ
2. ความเป็นคนเจ้าอารมณ์
3. ประพฤติไม่เรียบร้อย
4. ไม่รับผิดชอบต่อภาระงาน

5. ชอบนิินทา
6. จู้จู้ขี้บ่น
7. วางตัวไม่เหมาะสม
8. คุยมากเกินไป

**หน้าที่ของครูที่จำเป็นมากที่สุด** คือ

1. สอนและอบรม
2. การเตรียมการสอน
3. หน้าที่ธุรการ เช่น ทำบัญชีเรียกชื่อและสมุดประจำวัน
4. การแนะแนว
5. การศึกษา ค้นคว้าเพิ่มเติม
6. ดูแลอาคารสถานที่
7. ทำความเข้าใจเด็ก

**ลักษณะของครูที่ดี** เรียงตามลำดับ คือ

1. ความประพฤติเรียบร้อย
2. ความรู้ดี
3. บุคลิกการแต่งกายดี
4. สอนดี
5. ตรงเวลา
6. มีความยุติธรรม
7. หาความรู้อยู่เสมอ
8. ร่าเริง แจ่มใส
9. ซื่อสัตย์
10. เสียสละ

**สิ่งที่ครูไม่ควรกระทำ**

1. ครูมาสาย คติประจำใจ คือ สอนน้อยหน่อย สายมากหน่อย อร่อยกำลังเหมาะ
2. ครูค้าขาย คติประจำใจ คือ ครูที่มีความเพียร ต้องทำโรงเรียนให้เป็นตลาด ครูที่มีความสามารถ ต้องทำตลาดให้เป็นโรงเรียน
3. ครูคุณนาย คติประจำใจ คือ อยู่อย่างคุณนาย สบายทุกอย่าง ทนทางสะดวก พรรคพวกมากมี
4. ครูสุราบาล คติประจำใจ คือ สุกร์เมา เสาร์นอน อาทิตย์ถอน จันทร์เกียดคร้าน อังคารหยุด พุธลา พฤหัสฆ่ากั่มหน้าไม่สู้คน
5. ครูเกียดคร้าน คติประจำใจ คือ สอนมั่ง ไม่สอนมั่ง สตางค์เท่าเดิม

6. ครูหัวโบราณ คติประจำใจ คือ คิดเป็นก็คิดไป แก้ปัญหาเป็นก็แก้ปัญหาไป แต่ฉันจะสอนอย่างไร ใครอย่ามายุ่งกับฉัน
7. ครูปากม้า คติประจำใจ คือ นินทาวนละมาก ๆ ปากฟ่องใส
8. ครูหน้าใหญ่ คติประจำใจ คือ ใหญ่ที่โรงเรียน ไปเป็นเสมียนที่อำเภอ เพื่อเจ้านายได้สองชั้น
9. ครูใจยักษ์ คติประจำใจ คือ หน้าตาขมขิงขัง ดูด่าไม่ฟังเหตุผล

## หลักสปีการของความเป็นครูดี

### 1. มุ่งมั่นวิชาการ

ครูมีบทบาทหน้าที่ในการเสาะแสวงหาความรู้ เพื่อนำไปถ่ายทอดให้แก่ศิษย์ที่จำเป็นสำหรับครูคือ

#### 1. ศาสตร์ที่จะสอน

ครูต้องติดตามความก้าวหน้าของวิชาที่จะถ่ายทอด จากหนังสือ เอกสาร วารสาร ตามสื่อต่าง ๆ ตลอดจนเข้าประชุมเพื่อรับรู้ความคิดใหม่ ๆ ข้อค้นพบที่ขยายความรู้ออกไปอย่างไม่มีที่สิ้นสุด จึงจำเป็นอย่างยิ่งที่ครูจะเตรียมพร้อมให้ตนเองมีความรู้ทันสมัยต่อเหตุการณ์

#### 2. ศาสตร์การสอน

แม้ครูจะมีความรู้ดีในศาสตร์สาขาที่ชำนาญ แต่ความรู้เหล่านั้น จะไม่มีประโยชน์ต่อวิชาชีพครูแม้แต่น้อย หากครูยังขาดความรู้เรื่องของการถ่ายทอดวิชาการเหล่านั้น ครูจึงจำเป็นต้องติดตาม ศึกษา ค้นคว้า ให้ทันต่อความก้าวหน้าของศาสตร์การสอนเพื่อค้นหาวิธีการที่จะอธิบายหรือถ่ายทอดให้ศิษย์เข้าใจสาระต่าง ๆ

#### 3. ศาสตร์การพัฒนานคน

โดยที่อาชีพครูเป็นอาชีพสร้างคนที่มีศักยภาพให้แก่ประเทศชาติ ผู้สร้างจึงจำเป็นต้องเอาใจใส่ และถือเป็นหน้าที่ที่จะต้องพัฒนานคนให้มีความพร้อมด้านวิชาการ วิชาชีพ และการดำรงตน ให้เป็นคนดีที่สังคมปรารถนา

### 2. รักงานสอน

ครูต้องมีความศรัทธาต่อวิชาชีพของตน ต้องมีความรักการสอน สนใจที่จะพัฒนาการสอนให้น่าสนใจ เปลี่ยนแปลงวิธีการสอนเพื่อให้ได้ผล รู้จักวิธีถ่ายทอดที่ทำให้ผู้เรียนเข้าใจง่ายให้ผู้เรียนสามารถพัฒนาการเรียนของตนเอง ให้รู้จักวิธีเรียน เรียนด้วยความสุขและรับรู้สาระในศาสตร์ที่ครูสอน

### 3. อາทรศิษย์

ครูต้องเมตตา รัก เข้าใจ และเอาใจใส่ดูแลลูกศิษย์ ห่วงใยว่าจะประสบความสำเร็จหรือไม่ ช่วยแก้ไขปัญหาด่าง ๆ ที่ลูกศิษย์ประสบ ให้เกียรติและยอมรับในความแตกต่าง ไม่ดูถูกหรือเหยียบย่ำลูกศิษย์ ให้การช่วยเหลือทั้งทางด้านการเรียนและชีวิต

#### 4. คิดดี

ครูต้องมีความคิดที่ดี ความคิดที่เป็นบวกต่อศิษย์ ต่อการสอน ต่อวิชาชีพ ต่อสถาบัน และต่อเพื่อนร่วมงาน คิดในสิ่งที่ดี และให้คิดอยู่เสมอว่าอาชีพครูเป็นอาชีพที่มีคุณค่าที่สุด เป็นต้นความคิดที่เป็นบวกจะช่วยให้ครูทำงานอย่างมีประสิทธิภาพ

#### 5. มีคุณธรรม

ความมีคุณธรรมของครูมีความจำเป็นต่อวิชาชีพครู คุณธรรมที่สำคัญ ได้แก่ ความยุติธรรม ด้านการสอน การประเมินผล ความต้องการให้ลูกศิษย์ประสบผลสำเร็จ ครูต้องมีความอดทน ระวังอารมณ์ได้ดี ไม่ทำร้ายคน เสียสละ มีความอายที่จะกระทำผิด และมีหลักศานายึดมั่น มีความตั้งใจ แน่วแน่ที่จะประพฤติตนให้ถูกต้องตามระเบียบ ประเพณี และวัฒนธรรมของสังคมนั้น ๆ

#### 6. ชี้นำสังคม

ครูต้องช่วยชี้นำสังคม นำในสิ่งที่ถูกต้อง ช่วยแก้ปัญหา ทำตนเป็นตัวอย่าง เช่น เรื่องของขยะ สิ่งแวดล้อม และการประหยัดพลังงาน ช่วยชุมชนในด้านต่าง ๆ ทั้งการแก้ปัญหาเพื่อคุณภาพชีวิตที่ดีของสังคม และการช่วยนำสังคมให้เป็นสังคมที่ดีงาม

#### 7. อบรมจิตใจ

การพัฒนาผู้เรียนเป็นสิ่งสำคัญ ครูจึงต้องช่วยให้ข้อคิดที่ดี อบรม ตักเตือน สั่งสอนให้ศิษย์ประพฤติดี ดำรงอยู่ในศีลธรรม หน้าที่ของครูจึงไม่ใช่เป็นเรื่องของการสอนหนังสือเท่านั้น แต่จะต้องอบรมจิตใจให้มีคุณธรรม จริยธรรมอยู่เสมอ

#### 8. ใฝ่ความก้าวหน้า

การไม่หยุดนิ่งอยู่กับที่ รักที่จะช่วยให้ประเทศก้าวหน้า เผยแพร่ผลงานวิชาการให้แก่ชุมชน ไม่หยุดยั้ง ครูจะต้องทำให้ชีวิตของครูก้าวต่อไปเพื่อที่จะทำประโยชน์ให้แก่ตนเอง ศิษย์ สังคม และประเทศชาติ

#### 9. วาจางาม

คำพูดเป็นสิ่งสำคัญที่จะทำให้การเรียนการสอนดำเนินไปอย่างประสบความสำเร็จ คำพูดที่ดี ย่อมทำให้ผู้เรียนเกิดกำลังใจ มีความมุ่งมั่น ในทางตรงกันข้าม คำพูดไม่ดี ย่อมทำให้ผู้ฟังเกิดความทุกข์ ไม่สบายใจ และทำให้เกิดความท้อถอย ไม่อยากเรียน ครูจึงต้องฝึกการพูดให้ถูกต้องตามกาลเทศะ ฝึกการพูดเพื่อจูงใจและส่งเสริมทำให้ศิษย์เกิดการเปลี่ยนแปลงพฤติกรรมไปในทางที่ดีงามและถูกต้อง

#### 10. รักความเป็นไทย

สถาบันการศึกษาเป็นศูนย์กลางการพัฒนานคนให้เป็นทรัพยากรมนุษย์ที่สำคัญของประเทศชาติ ดังนั้น ครูจึงต้องส่งเสริมพัฒนาเอกลักษณ์ไทย เพื่อให้ศิษย์เป็นผู้ธำรงรักษาเอกลักษณ์ไทยเอาไว้ โดยเฉพาะในยุคโลกาภิวัตน์ ความมีเอกลักษณ์เฉพาะตนจำเป็นต้องธำรงไว้ให้มั่นคง แม้ว่าเทคโนโลยีจะพัฒนาไปได้ไกล จนทำให้แต่ละชาติสามารถติดต่อ รับรู้ และถ่ายทอดวัฒนธรรมซึ่งกันและกันได้



ก็ตาม แต่เอกลักษณ์เฉพาะของคนในชาติ เช่น เรื่องของความเชื่อ วัฒนธรรมประเพณีที่ดั่งาม ควรช่วยกัน สืบสาน ส่งเสริม และธำรงไว้ เพื่อให้เยาวชนเกิดความรัก ความภาคภูมิใจในความเป็นไทย

### 3. ปรัชญาของเศรษฐกิจพอเพียง

ปรัชญาของเศรษฐกิจพอเพียง เป็นแนวทางการดำเนินชีวิตและวิถีปฏิบัติที่พระบาทสมเด็จพระเจ้าอยู่หัว มีพระราชดำรัสชี้แนะแก่พสกนิกรชาวไทยมาโดยตลอดนานกว่า 30 ปี และได้เน้นย้ำ แนวทางพัฒนาที่ตั้งอยู่บนพื้นฐานของทางสายกลางและความไม่ประมาท โดยคำนึงถึงความ พอประมาณ ความมีเหตุผล การสร้างภูมิคุ้มกันในตัว ตลอดจนใช้ความรู้และคุณธรรมเป็นพื้นฐาน ในการดำรงชีวิต การป้องกันให้รอดพ้นจากวิกฤตและให้สามารถดำรงอยู่ได้อย่างมั่นคงและยั่งยืน ภายใต้กระแสโลกาภิวัตน์และความเปลี่ยนแปลงต่าง ๆ

#### ปรัชญาของเศรษฐกิจพอเพียง

เศรษฐกิจพอเพียง เป็นปรัชญาชี้ถึงแนวทางการดำรงอยู่และปฏิบัติตนของประชาชน ในทุกระดับตั้งแต่ระดับครอบครัว ระดับชุมชน จนถึงระดับรัฐ ทั้งในการพัฒนาและบริหารประเทศ ให้ดำเนินไปในทางสายกลาง โดยเฉพาะการพัฒนาเศรษฐกิจเพื่อให้ก้าวทันต่อโลกยุคโลกาภิวัตน์

ความพอเพียง หมายถึง ความพอประมาณ ความมีเหตุผล รวมถึงความจำเป็นที่จะต้อง มีระบบภูมิคุ้มกันในตัวที่ดีพอสมควรต่อการมีผลกระทบใด ๆ อันเกิดจากการเปลี่ยนแปลงทั้งภายนอก และภายใน ทั้งนี้จะต้องอาศัยความรอบรู้ ความรอบคอบ และความระมัดระวังอย่างยิ่งในการนำ วิชาการต่าง ๆ มาใช้ในการวางแผนและการดำเนินการทุกขั้นตอน และขณะเดียวกันจะต้อง เสริมสร้างพื้นฐานจิตใจของคนในชาติ โดยเฉพาะเจ้าหน้าที่ของรัฐ นักทฤษฎี และนักธุรกิจในทุกระดับ ให้มีสำนึกในคุณธรรม ความซื่อสัตย์สุจริต และให้มีความรอบรู้ที่เหมาะสม ดำเนินชีวิตด้วย ความอดทน ความเพียร มีสติ ปัญญา และความรอบคอบ เพื่อให้สมดุลและพร้อมต่อการรองรับ การเปลี่ยนแปลงอย่างรวดเร็วและกว้างขวาง ทั้งด้านวัตถุ สังคม สิ่งแวดล้อม และวัฒนธรรม จากโลกภายนอกได้เป็นอย่างดี กล่าวโดยสรุป ปรัชญาของเศรษฐกิจพอเพียง เป็นหลักคิด และหลักปฏิบัติ ในการดำเนินชีวิตเพื่อนำไปสู่ความพอเพียง เป็นปรัชญาที่ชี้ถึงแนวทางการดำรงอยู่และปฏิบัติตน ของคนไทย สังคมไทยเพื่อให้ก้าวทันต่อยุคโลกาภิวัตน์ เพื่อให้เกิดความก้าวหน้าไปพร้อมกับ ความสมดุล และพร้อมรับการเปลี่ยนแปลงอย่างรวดเร็วและกว้างขวาง ทั้งด้านวัตถุ ด้านสังคม ด้านสิ่งแวดล้อม และด้านวัฒนธรรม ถ้าใช้หลักความพอเพียงเป็นหลักคิดและหลักปฏิบัติในการ ดำเนินชีวิต ก็จะสามารถอยู่ได้อย่างรู้เท่าทันการเปลี่ยนแปลงต่าง ๆ ปรับตัวและพร้อมรับการ เปลี่ยนแปลงได้ที่น่าสนใจคือ เศรษฐกิจพอเพียงเป็นแนวคิดที่ชี้ถึงแนวทางการดำรงอยู่และปฏิบัติตน

การดำรงอยู่ แปลว่า เราอยู่อย่างนี้อยู่แล้ว มีผลงานวิจัยที่ศาสตราจารย์ ดร.ฉัตรทิพย์ นาถสุภา ทำเสนอสำนักงานกองทุนสนับสนุนการวิจัย (สกว.) พุดถึงการวิจัยหมู่บ้านในประเทศไทย มีชุดหนังสือออกมา 20 กว่าเล่ม พบว่าหมู่บ้านส่วนใหญ่ในประเทศไทยยังคงอยู่อย่างพอมีพอกิน

มีการดำรงอยู่อย่างพอเพียงอยู่แล้วในชนบทของไทยที่ต้องพึ่งพิงระบบนิเวศวิทยาเขายังอยู่อย่างพอเพียง มีการพึ่งตนเอง มีการช่วยเหลือซึ่งกันและกันและน้ำใจเป็นพื้นฐานของชีวิต แบ่งกันอยู่แบ่งกันกินปัจจุบันก็มีการแลกเปลี่ยนอย่างแพร่หลาย ๆ โดยวัตถุประสงค์ของการแลกเปลี่ยน คือเพื่อความพอเพียงยิ่งขึ้น ไม่ใช่กำไร ชาวบ้านเรียกว่า “เปลี่ยนกันกิน” ตลาดในชุมชนส่วนใหญ่ไม่ได้ขับเคลื่อนโดยกฎแห่งระบบทุนนิยม กล่าวได้ว่าเศรษฐกิจพอเพียงเป็นแนวคิดที่สอดคล้องกับสังคมวัฒนธรรม การดำรงอยู่ และประวัติศาสตร์ความเป็นมาของคนไทย สังคมไทย

### คิดและปฏิบัติตนอย่างไรจึงจะเรียกว่าพอเพียง

มีพระราชดำรัสองค์หนึ่งกล่าวไว้ว่า “พูดจาก็พอเพียงปฏิบัติตนก็พอเพียง” คำนิยามบอกหลักการไว้ว่า ความพอเพียง หมายถึง ความพอประมาณ ความมีเหตุผล และการสร้างภูมิคุ้มกันที่ดีในตัวจากผลกระทบที่จะเกิดขึ้นจากทั้งภายนอกและภายใน ภายนอกกระทบเข้ามา ภายในก็เปลี่ยนแปลงด้วยจะพอเพียงได้ ต้องคำนึงถึง 3 หลักการ คือ คิดและทำอะไรอย่างพอประมาณ มีเหตุผล และมีภูมิคุ้มกันในตัวที่ดี ถ้าครบ 3 หลักการนี้ถึงจะบอกได้ว่า พอเพียง ถ้าไม่ครบก็ไม่พอเพียง และการจะสร้างความพอเพียงให้เกิดขึ้นได้ต้องใช้ความรู้ควบคู่ไปกับคุณธรรม

พอประมาณ คือ การทำอะไรที่พอเหมาะ พอควร สมดุลกับอัตภาพ ศักยภาพของตนเอง และสภาวะแวดล้อม พอประมาณของแต่ละคน ในแต่ละช่วงเวลาก็ต่างกัน อย่างเช่นบางคนในบางวันทานข้าวจานเดียวอิม แต่บางวันก็ไม่อิมต้อง 2 จานถึงจะอิม แล้วแต่เหตุปัจจัยที่เกี่ยวข้องในช่วงขณะเวลานั้น ๆ ความพอประมาณสามารถพิจารณาได้จาก 2 ปัจจัย คือ ปัจจัยภายใน พอเหมาะกับความชอบ ศักยภาพ และความสามารถของแต่ละคนหรือไม่ และปัจจัยภายนอก คือ พอประมาณกับภูมิสังคม สิ่งแวดล้อม และสถานการณ์ในแต่ละขณะหรือไม่ ในหลักสัปปุริสธรรม 7 สอนไว้ว่าจะสร้างความพอดีให้เกิดขึ้นได้จะต้องรู้เหตุ รู้ผล รู้ตน รู้ประมาณ รู้กาล รู้ชุมชน รู้บุคคล ความพอประมาณ จึงครอบคลุมความพอเหมาะพอควรกับทุก ๆ เรื่อง แล้วจะรู้ได้อย่างไรว่าพอประมาณหรือไม่ ก็ต้องรอบรู้ในข้อมูลปัจจัยต่าง ๆ ที่เกี่ยวข้อง มีสติและคิดพิจารณาอย่างรอบคอบ ซื่อสัตย์ต่อตนเอง ต่อความจริง ต่อหน้าที่ ต่อผู้อื่น ต้องใช้หลักเหตุหลักผลในการตัดสินใจ และต้องคำนึงถึงการเปลี่ยนแปลงในมิติต่าง ๆ ที่จะทำลายความพอดี ความพอเพียงด้วย จึงต้องมีการสร้างภูมิคุ้มกันในตัวที่ดีให้เกิดขึ้น

ยกตัวอย่าง จะดูหนังสือสอบ หรือเตรียมการสอบอย่างพอเพียงได้อย่างไร เตรียม 1 ชั่วโมงก่อนสอบพอไหม อย่างเราเรียนมาทั้งหมด สมุดโน้ตมี 5 เล่ม ต้องใช้เวลาพอประมาณกับสิ่งที่มีถึงจะสมเหตุสมผล ถ้าใช้เวลาน้อยเกินไป หรือไม่มีความขยันอดทนในการดูหนังสือก็ไม่มีภูมิคุ้มกันในตัวที่ดี อาจสอบตกได้ กล่าวคือ จะดูหนังสืออย่างพอประมาณก็ต้องพอดีกับศักยภาพของตนเองที่มีอยู่ ประกอบกับเนื้อหาที่เรียนมา มีเหตุมีผล ดูหนังสือที่เป็นเรื่องหลักสอดคล้องกับวิชาที่เรียน การมีภูมิคุ้มกันในตัวที่ดี ทำอย่างไรคือดูหนังสือให้สอบผ่านได้ด้วย สุขภาพก็ต้องไม่ทรุดโทรม ไม่ทะเลาะ

เบาแวงหรือเอาเปรียบเพื่อนฝูง ไม่คดโกงในการสอบ เพราะฉะนั้นต้องมีความขยันอดทน ต้องใช้คุณธรรมเป็นพื้นฐานของความคิดและการกระทำตลอดเวลาแล้วทำไมเราต้องใช้ชีวิตอย่างพอเพียงหรือลองคิดในคำถามตรงกันข้ามว่า ถ้าเราใช้ชีวิตอย่างไม่พอเพียงแล้วจะเป็นอย่างไร เช่น ใช้จ่ายไม่พอเพียง ดูแลสุขภาพอย่างไม่พอเพียง บริโภคอย่างไม่พอเพียง ทำงานอย่างไม่พอเพียง มากไปน้อยไป หรือนักศึกษาดูหนังสืออย่างไม่พอเพียง การใช้ชีวิต การปฏิบัติตนอย่างไม่พอเพียง น้อยเกินไปมากเกินไป ไม่พอดี พอเหมาะ พอควร กับความสามารถของเรากับสถานการณ์สิ่งแวดล้อมส่งผลกระทบต่ออะไรบ้างให้กับตัวเราเอง ส่งผลกระทบต่ออะไรบ้างให้กับคนรอบข้าง กระทบกับสังคม กระทบกับสิ่งแวดล้อม ส่งผลถึงอนาคตของตนเองและสังคม ยกตัวอย่าง การทานข้าวแบบพอเพียงเป็นอย่างไร คือ ให้อิ่มพอประมาณ เพราะเรารู้ว่าถ้าอิ่มมากเกินไป อึดอัด ถ้าอึมน้อยเกินไป ก็ยังหิวอยู่แต่ตัวอึดอย่างเดียวนั้น เป็นเรื่องเพียงแค่นี้ปริมาณ ยังไม่พอเพียงไม่สมดุล ต้องสมดุลด้านคุณภาพด้วย บริโภคอย่างไม่พอเพียง เช่น รับประทานไขมันมากเกินไป หรือว่าอาจจะบริโภคสิ่งที่ไม่เป็นประโยชน์กับร่างกาย เช่น ยาเสพติด เหล้า บุหรี่ต่าง ๆ เพราะฉะนั้นความพอเพียงในการบริโภค ไม่ใช่เฉพาะปริมาณเท่านั้น คุณภาพด้วย ถึงจะบอกได้ว่า เราใช้ชีวิตอย่างพอเพียง สมดุลจริง ๆ เพราะฉะนั้นจะวิเคราะห์ความพอเพียงไม่พอเพียง รายจ่ายพอประมาณไหมกับรายได้ มีข้าวของเพียงพอไหมกับการใช้สอย การใช้จ่ายมีเหตุมีผลหรือเปล่า ชื่อเพราะอะไร เพราะจำเป็นหรือเพราะเอาอย่างผู้อื่นแล้วมีภูมิคุ้มกันไหม เงินทองก็ไม่มี ต้องไปผ่อนส่งอีก ชื่อมาเสร็จแล้วได้ใช้หรือไม่ในระยะยาว คุ้มหรือไม่ สามารถนำหลักพอเพียงไปใช้เบื้องต้นในการวิเคราะห์พฤติกรรมต่าง ๆ ได้ เช่น การผลิตสินค้า OTOP แบบพอเพียงกับ OTOP แบบไม่พอเพียง ก็สามารถใช้หลัก 3 ห่วง ในการวิเคราะห์การพัฒนาสินค้า OTOP นั้น พอประมาณไหมกับศักยภาพของคนในชุมชน เป็นการต่อยอดจากภูมิปัญญาท้องถิ่นที่มีอยู่หรือเปล่า หรือว่าคนในชุมชนต้องมาเรียนรู้ใหม่หมดในการผลิต แล้วที่ผลิตนี้มีเหตุผลอะไร ผลิตเพราะว่าเจ้าหน้าที่ส่วนกลางบอกให้ผลิต หรือผลิตเพราะว่ามีของที่อยู่แล้วอยากต่อยอดออกมาพัฒนาให้เป็นสินค้าเพื่อสร้างรายได้เพิ่มขึ้น สำหรับการสร้างภูมิคุ้มกันของการผลิตสินค้านั้น มีการวางแผนเรื่องวัตถุดิบอย่างรอบคอบหรือไม่ มีการวางแผนเรื่องตลาดอย่างดีไหม ไม่ใช่ว่าผลิตออกมาเสร็จแล้วขายก็ไม่ได้ ผลิตออกมาเสร็จแล้วขายได้แต่ไม่มีวัตถุดิบ ไม่มีการวางแผนจัดการที่ดีก็ไม่มีภูมิคุ้มกันที่ดี เพราะฉะนั้นการผลิตสินค้า OTOP ก็มีทั้งแบบพอเพียงและไม่พอเพียง ใช้หลัก 3 ห่วง พอประมาณ มีเหตุมีผล มีภูมิคุ้มกันในตัวที่ดี ในการวิเคราะห์ได้เช่นกัน

### เงื่อนไขสร้างความพอเพียง

เงื่อนไขและปัจจัยที่จะทำให้การวางแผน การตัดสินใจ การดำเนินการแต่ละอย่าง นำไปสู่ความพอเพียงหรือไม่พอเพียง ในคำนิยามซึ่งได้พระราชทานมาที่ระบุชัดเจนว่าต้องอาศัยความรู้คู่กับคุณธรรม

**เงื่อนไขความรู้** คือ ความรอบรู้ ความรอบคอบ และระมัดระวังในการนำเอาหลักวิชาการมาใช้ กล่าวคือ จะเอาหลักวิชาการมาใช้ต้องรู้จริง รอบรู้ ไม่เอามาทดลองใช้อย่างงู ๆ ปลา ๆ เพราะจะมีโอกาสพลาดสูง ถ้ารู้จริงแต่ไม่รอบคอบก็ไม่ได้อีก หลายครั้งที่เกิดไม่พอเพียง มาจากความไม่รอบคอบ ยกตัวอย่างเช่น เรื่อง OTOP การวางแผนการผลิต ถ้าไม่รอบคอบตั้งแต่ต้นทาง คือเรื่องวัตถุดิบ จนกระทั่งถึงปลายทาง คือการทำการตลาดและจัดส่งสินค้า มีโอกาสที่จะนำไปสู่ความไม่พอเพียง ได้อย่างมาก แต่ความรู้อย่างเดียวไม่พอที่จะสร้างความพอเพียงให้เกิดขึ้นได้ ต้องมีคุณธรรมด้วย คนที่คิดว่าตัวเองฉลาดแต่ไม่มีคุณธรรม ไม่ใช่คนที่ฉลาดจริง เพราะผลของการกระทำของเขาที่อาจจะเห็นแก่ตัว เอาเปรียบผู้อื่น คดโกง ไม่ซื่อสัตย์สุจริต ฉ้อราษฎร์บังหลวง เวลาทำงาน ภารกิจ จิตสำนึกไม่ตั้งมั่นไม่มีสมาธิ ทำอะไรก็ไม่รอบคอบ ไม่ใช่ปัญญาคิดพิจารณาแยกแยะเหตุและผล ต่าง ๆ ให้ถี่ถ้วน สุดท้ายก็ส่งผลทางลบกับตัวเขาเองในที่สุด เพราะฉะนั้นคนที่มึสติปัญญาจริง จะต้องเป็นคนที่มีคุณธรรม รู้ผิดถูกชอบชั่วดีไม่เบียดเบียนตนเองและผู้อื่น มีการแบ่งปัน เอื้อเฟื้อเผื่อแผ่ มีศีลทั้งทางกาย วาจา และทางความคิด และจิตต้องตั้งมั่นเป็นหนึ่ง เป็นสมาธิจดจ่ออยู่กับภารกิจ การงานที่ทำ งานจึงจะออกมามีคุณภาพ และนำไปสู่การสร้าง ความพอเพียงได้อย่างแท้จริงคุณธรรมนี้มี 2 ช่วง เริ่มจากการต้องเสริมสร้างพื้นฐานจิตใจให้มีคุณธรรม แต่ละบุคคลจะต้องมีสำนึกในคุณธรรม คิดละชั่ว ประพฤติดี ซื่อสัตย์สุจริต ซื่อสัตย์ต่อตนเอง ซื่อสัตย์ต่อผู้อื่น ซื่อสัตย์ต่อหน้าที่ความผิดชอบ ซื่อสัตย์สุจริตไม่ใช่หมายความว่าแต่เพียงไม่คอร์รัปชันเท่านั้น ยกตัวอย่างเช่น เวลาจะซื้อของถ้าซื่อสัตย์ ต่อตัวเอง ก็จรรู้ว่าจริง ๆ แล้วจำเป็นหรือเปล่า มีรายได้เพียงพอไหม จะซื่อสัตย์ต่อตัวเองได้ก็ต้อง รู้จักตัวเองก่อน รู้ว่าเรามีรายได้แค่ไหน สถานะอย่างไรทำอะไรได้บ้าง อันนี้จำเป็นไหม แล้วก็มีความ รอบรู้ที่เหมาะสมเกี่ยวกับสินค้านั้น อย่างที่สอง คือ การมีคุณธรรมเป็นหลักปฏิบัติและการดำเนินชีวิต คือต้องมีความอดทน ความเพียร มีสติปัญญา และความรอบคอบ คุณธรรมข้อนี้เป็นข้อยืนยันว่า เมื่อนำหลักพอเพียงไปใช้จะไม่เป็นการย่ออยู่กับที่ แต่กลับจะนำไปสู่ความก้าวหน้าพร้อมกับ ความสมดุลเป็นขั้นเป็นตอน เช่น ในการบริหารธุรกิจถ้ามีความขยันหมั่นเพียร อดทน พัฒนาองค์กร พัฒนาบุคลากรอย่างต่อเนื่อง มีความรอบคอบในการดำเนินการธุรกิจการงาน ชีวิตก็จะก้าวหน้า อย่างเป็นขั้นเป็นตอน

### **เป้าหมายของเศรษฐกิจพอเพียง**

เป้าหมายของเศรษฐกิจพอเพียงในคำนิยามคืออะไรพระปฐมบรมราชโองการ “เพื่อประโยชน์สุขแห่งมหาชนชาวสยาม” การจะทำอะไรก็ตามประโยชน์ก็ต้องเกิด ความสุขก็ต้องมี แต่เวลาพูดถึงการที่จะสร้างประโยชน์ให้เกิดขึ้น จะสร้างความสุขให้เกิดขึ้น กับครอบครัว กับชุมชน กับองค์กร กับประเทศชาติบางครั้งคำนิยามก็อาจจะต่างกัน แล้วประโยชน์สุขตามหลักเศรษฐกิจพอเพียงจะวัดได้จากที่ไหนก็ต้องพิจารณาจากเป้าหมายของเศรษฐกิจพอเพียง คือ มุ่งให้เกิดความก้าวหน้าไปอย่างสมดุล และพร้อมรับการเปลี่ยนแปลงในด้านต่าง ๆ กล่าวคือ ต้องก้าวหน้าอย่างสมดุลมั่นคงและยั่งยืน

ทำไมเราจำเป็นต้องพร้อมรับการเปลี่ยนแปลง หรือมีภูมิคุ้มกัน หลักพุทธมองโลกว่าทุกอย่างเป็นอนิจจัง มีการเปลี่ยนแปลงตลอดเวลาจะรู้ได้อย่างไรว่า ถ้าเราออกจากห้องนี้เดินออกไปข้างนอกจะไม่ถูกรถชน ถ้าเราไม่มีเงินเก็บออมหรือการทำประกันสุขภาพเตรียมไว้ในยามจำเป็นก็จะเกิดปัญหาจนถึงกับเกิดวิกฤตในชีวิตได้ ฉะนั้นการสร้างภูมิคุ้มกันในตัวที่ดี คือ ต้องพร้อมรับการเปลี่ยนแปลง ไม่ประมาท มีสติในการดำเนินชีวิต ใช้ปัญญาในการคาดการณ์ ความเปลี่ยนแปลงต่าง ๆ เพื่อวางแผนรองรับและรักษาสมดุลได้ ทั้งในปัจจุบันและในอนาคตด้วย สมดุลแปลว่าสมดุลทั้งปัจจุบันและอนาคต วันนี้พอเพียงยังไม่พอ พรุ่งนี้ต้องพอเพียงด้วย คือ ต้องมีความเพียรอย่างต่อเนื่องที่จะรักษาความสมดุลให้ได้อย่างสม่ำเสมอความเพียรในข้อปฏิบัติมรรค 8 นั้น หมายถึงความเพียรที่จะแก้ไขข้อบกพร่อง เพียรที่จะละความชั่วที่เคยทำหรือทำอยู่แล้ว หรือยังไม่เคยทำให้น้อยลงจนหมดไป เพียรที่จะทำความดีที่เคยทำ หรือทำอยู่แล้ว หรือยังไม่เคยทำให้ดียิ่ง ๆ ขึ้นสมดุลในด้านใหม่บ้าง คำนิยามปรัชญาของเศรษฐกิจพอเพียงบอกว่าต้องสมดุลทั้งทางด้านวัตถุ/เศรษฐกิจ สังคม สิ่งแวดล้อม วัฒนธรรม/ค่านิยม ประโยชน์สุขของคนส่วนใหญ่จะเกิดขึ้นได้อย่างแท้จริงหรือความพอเพียงอย่างสมบูรณ์จริง ๆ จะเกิดขึ้นได้ ก็ต่อเมื่อเราสร้างความสมดุลและพร้อมรับการเปลี่ยนแปลงใน 4 ด้าน คือ ทางด้านวัตถุหรือเศรษฐกิจ ด้านสังคม ด้านสิ่งแวดล้อม และด้านวัฒนธรรม/ค่านิยม/ความเชื่อ การก้าวหน้าไปพร้อมกับความสมดุลในแต่ละย่างก้าว จะทำให้เกิดความพอเพียงในที่สุดแม้แต่หลักการในการบริหารจัดการธุรกิจสมัยใหม่ บริษัทก็ต้องมีการบริหารจัดการที่ดี มีความโปร่งใสของการทำบัญชี ภาษาอังกฤษเรียกว่า Corporate Good Governance หรือ CG มีการตรวจสอบภายใน มีการดูแลผู้ถือหุ้นทุกรายอย่างเสมอภาคเท่าเทียมกัน อันนี้เป็นเพียงแค่เรื่องเศรษฐกิจ หรือการมีความรับผิดชอบต่อองค์กรต่อสิ่งแวดล้อมและสังคม หรือ CESR (Corporate Environmental and Social Responsibility) ซึ่งเป็นสิ่งที่ทุกบริษัทควรมีแต่ CESR ก็ยิ่งแคบกว่าพอเพียง เพราะถ้าเอาหลักเศรษฐกิจพอเพียงไปใช้ในการบริหารจัดการองค์กร ก็ต้องคำนึงถึงอีก 4 ด้าน พร้อม ๆ กันอย่างสมดุล คือ ด้านวัตถุหรือเศรษฐกิจ ด้านสังคม ด้านสิ่งแวดล้อม และด้านวัฒนธรรม หลายองค์กรธุรกิจเอกชนได้ทำ CESR โดยบอกว่า ถ้าไรก่อนแล้วจะคืนกำไรสู่สังคม แต่ถ้ามีการบริหารจัดการธุรกิจตามแนวทางเศรษฐกิจพอเพียงในระหว่างการจัดซื้อ การผลิต การทำงาน การหากำไรต้องเป็นไปอย่างสมดุล คือไม่เบียดเบียนสังคม ไม่ส่งผลกระทบต่อผู้อื่นในสังคม ถ้าแบ่งปัน ช่วยเหลือสังคมด้วยก็ยิ่งดี และที่สำคัญต้องคำนึงถึงผลกระทบทางสิ่งแวดล้อม ทำอย่างไรจะแสวงหากำไรทางเศรษฐกิจโดยไม่ส่งผลกระทบต่อสังคมและสิ่งแวดล้อม ยกตัวอย่าง เช่น การผลิตสินค้า ตั้งราคาเอาเปรียบผู้บริโภคหรือไม่ สินค้าเป็นภัยต่อผู้บริโภคหรือไม่ เช่น มีข่าวออกมาแล้วว่า มีสารโลหะตกค้างในเครื่องสำอางที่มีชื่อเสียง ที่พิสูจน์ได้แล้วประมาณ 5 ยี่ห้อ ระหว่างการผลิตถ้าไม่มีความรอบคอบทั้งสารตะกอนตกค้างเอาไว้ก็ถือว่าไม่ดำเนินธุรกิจอย่างพอเพียง เพราะไม่ก้าวหน้าไปอย่างสมดุล แต่เอาเปรียบผู้บริโภค ไม่มีความรอบคอบระหว่างการผลิต ทั้งสารตะกอนตกค้างเอาไว้ ไม่คำนึงถึงความปลอดภัยของผู้บริโภค ก็ถือว่าไม่พอเพียง

**สมดุลทางด้านเศรษฐกิจ** ในระดับบุคคล ก็หมายถึงการดำรงชีวิตโดยรายได้สมดุลกับรายจ่าย เราจะใช้จ่ายอย่างไรพอเพียงได้อย่างไร รายจ่ายพอประมาณกับรายได้ใหม่ มีเหตุมีผลคือว่าใช้ของ เพราะจำเป็นหรือฟุ่มเฟือย การใช้จ่ายอย่างสมดุล ต้องมีภูมิคุ้มกันด้วยคือออมบ้าง การซื้อประกันชีวิต ประกันสุขภาพหรือสวัสดิการในบริษัทก็เป็นภูมิคุ้มกัน เพราะฉะนั้นสมดุลทางเศรษฐกิจ คือ ทำอย่างไร จะรักษาสมดุลรายรับรายจ่าย มีเงินออม มีประกันด้วย เพราะฉะนั้นอย่าง กทม., ธกส. และองค์กรอื่น ๆ อีกมากมายเขาสันับสนุนการทำบัญชีรายรับรายจ่าย เขาบอกว่าเพื่อชีวิตที่พอเพียง อันนั้นเป็น เครื่องมือ การทำบัญชีรายรับรายจ่ายคุณจะได้รู้ว่า แต่ละเดือนคุณใช้จ่ายอย่างไร พอเพียงไหม การทำบัญชีรายรับรายจ่าย เป็นเครื่องมือเพื่อให้คุณใช้ชีวิตอย่างพอเพียงหรือว่าสมดุล ยกตัวอย่าง การสร้างความสมดุลและพร้อมรับการเปลี่ยนแปลงในการใช้จ่าย ก็อาจจะต้องทำบันทึกรายรับ รายจ่าย บัญชีรายรับรายจ่ายเป็นเครื่องมือเพื่อให้ดูว่า การใช้จ่ายสมดุลไหม ใช้จ่ายมากเกินไป รายรับหรือไม่ และต้องคำนึงถึงความเปลี่ยนแปลงในอนาคตด้วย หมายความว่า ต้องมีเงินออม มีหลัก ประกันต่าง ๆ ในหลายโรงเรียน ครูฝึกให้เด็กเริ่มทำบัญชีรายรับรายจ่าย เพราะอยากให้เด็กได้รู้ว่า พ่อแม่มีรายได้มาจากไหน เวลาจะใช้จ่ายแต่ละบาท แต่ละสลึง จะได้ตระหนักถึงความเหนื่อยยากของ พ่อแม่ในการหาเงินมา เรื่องนี้ต้องปลูกฝังตั้งแต่เด็ก แต่ความสมดุลด้านเศรษฐกิจ ความพอเพียง ในการใช้เงินทอง ไม่เพียงแต่ดูสมดุลของบัญชีรายรับรายจ่ายเท่านั้น การใช้จ่ายอย่างพอเพียง คือ ต้องคุ้มค่า สร้างประโยชน์และความสุขให้เกิดขึ้น บางท่านบอกว่าพอเพียงคือประหยัด แต่ประหยัด ไม่ได้บอกว่า ตระหนี่ถี่เหนียว คำว่าทางสายกลาง หมายความว่า ไม่ฟุ้งเฟ้อ ไม่ใช้เงินเกินตัว แต่ก็ ไม่ใช่ว่าประหยัด จนไม่ใช้จ่ายเงินเลย ก็ไม่ถูกต้องอีก การใช้จ่ายแบบทางสายกลางก็คือว่า การใช้จ่าย อย่างเหมาะสมกับอัตภาพของเรา ศักยภาพของเรา รายได้ของเรา และเหมาะสมกับสถานการณ์ ความจำเป็น รวมทั้งสิ่งแวดล้อมด้วยการพร้อมรับกับการเปลี่ยนแปลงซึ่งเกิดขึ้นในช่วงทุกขณะ เช่น ทางด้านเศรษฐกิจ เราไม่รู้ว่าจะพุ่งขึ้นดอกเบี๊ยะจะขึ้นเท่าไร ราคาน้ำมันขึ้นลงตลอดเวลา รายได้ของเราก็อาจจะขึ้นลงด้วย เราอาจจะต้องออกจากงาน เศรษฐกิจพอเพียงบอกว่า ไม่ใช่สมดุลหรือคิดเฉพาะวันนี้เท่านั้น พุ่งนี้ มะรินนี้ เดือนข้างหน้า ปีข้างหน้า มีการเปลี่ยนแปลงตลอดเวลา เพราะฉะนั้น ต้องพร้อมรับการเปลี่ยนแปลง

**สมดุลทางด้านสังคม** ถ้าจะบอกได้ว่าเราใช้ชีวิตอย่างพอเพียง เราก็ต้องมีความสมดุลทาง ด้านสังคมด้วย เช่น ต้องไม่ใช่คนเห็นแก่ตัว เศรษฐกิจพอเพียงนำไปสู่ความรู้รักสามัคคี ความสามัคคี จะเกิดขึ้นได้ในสังคมต้องไม่มีใครเอาไรต์เอาเปรียบกัน ทุกคนช่วยเหลือกัน แบ่งปันกันทั้งกำลังทรัพย์ กำลังกาย กำลังใจ และกำลังความรู้ การใช้จ่ายเงินทองเมื่อสมดุลทางเศรษฐกิจก็ต้องคำนึงถึง การใช้จ่ายเพื่อสร้างสมดุลทางสังคมให้เกิดขึ้นด้วย ถึงจะอยู่ร่วมกันได้อย่างมีความสุข ความสมดุล ทางสังคมต้องเริ่มจากการให้ คนที่พอแล้วจะรู้จักการให้ รู้จักเอื้อเฟื้อเผื่อแผ่ ช่วยเหลือ มีน้ำใจ แบ่งปัน คนที่ได้รับการแบ่งปันก็จะนึกถึงบุญคุณของผู้ให้ มีความรู้สึกเป็นมิตร หากขัดสนจนคิดจะ แย่งชิงจากผู้อื่นในสังคมก็จะระงับยับยั้งชั่งใจไว้ได้ ผู้ให้ก็จะมีความสุขจากการให้สิ่งต่าง ๆ เหล่านี้

สร้างความสมดุล ให้เกิดขึ้นในสังคม สร้างภูมิคุ้มกันให้เกิดขึ้นได้ในสังคม ชุมชนเข้มแข็งจะเกิดขึ้นได้ ในชุมชนจึงต้องมีความสามัคคี ความสามัคคีจะเกิดขึ้นได้ ชุมชนต้องมีการแบ่งปันกัน ช่วยเหลือกัน เวลาตกทุกข์ได้ยาก

**สมดุลด้านสิ่งแวดล้อม** เป็นอย่างไร การจัดการทรัพยากรทางธรรมชาติให้สามารถใช้ประโยชน์ได้อย่างยั่งยืน เช่น ไม้ตัดไม้ทำลายป่า เราจำเป็นต้องรักษาสมดุลทางสิ่งแวดล้อม เพราะทุกอย่างที่เราเป็น เราใช้ เรามี มาจากธรรมชาติสิ่งแวดล้อม ถ้าเราไม่รักษาไว้ให้ใช้ได้นาน ๆ เราจะอยู่อย่างไร เราต้องเห็นความจำเป็นของการอยู่ร่วมกับระบบนิเวศวิทยาอย่างสมดุล ไม่ทำร้าย ไม่ทำลาย ไม่เบียดเบียน องค์การสหประชาชาติรณรงค์ให้เกิดการพัฒนาอย่างยั่งยืน หมายความว่า การพัฒนาต้องสามารถทำให้คนรุ่นต่อไปดำรงชีวิตอย่างมีคุณภาพในระดับเดียวกันกับคนรุ่นปัจจุบัน แต่ในความเป็นจริงเราทำได้ไหม ในปี พ.ศ. 2504 ประเทศไทยเริ่มมีแผนพัฒนา เรามีป่าไม้ครอบคลุมทั่วประเทศประมาณ 74 เปอร์เซ็นต์ ในการประเมินแผนพัฒนา ฉบับที่ 8 ตอนนั้นป่าไม้เหลือเพียง 23 เปอร์เซ็นต์ เขาทำลายป่าไปหมดแล้วประมาณ 50 เปอร์เซ็นต์ หลักเศรษฐกิจพอเพียง ชี้ให้คำนึงถึงว่า ในการใช้จ่ายหรือดำเนินกิจกรรมทางเศรษฐกิจในด้านต่าง ๆ ของแต่ละคน แต่ละองค์กรนั้น ให้พยายามรักษาสมดุลทางสิ่งแวดล้อมให้เกิดขึ้นในคราวเดียวกันด้วย จึงจะเรียกได้ว่าพอประมาณกับทรัพยากรที่มีอยู่ บนพื้นฐานของความรอบคอบตามหลักวิชาการและเป็นการสร้างภูมิคุ้มกันด้วย ระหว่างการผลิต ถ้าทำลายสิ่งแวดล้อม ก็ถือว่าไม่มีการผลิตอย่างพอเพียง จะรอบอกว่าถ้าไรก่อน ค่อยคืนกำไรนั้นสู่การปลูกป่า อนุรักษ์สิ่งแวดล้อมได้ไหม ไม่ได้ ระหว่างการผลิตก็ต้องรักษาสมดุลด้านสิ่งแวดล้อมไปพร้อม ๆ กัน ยกตัวอย่าง ในระดับบุคคล ในชีวิตของเราจนกระทั่งเราเรียนจบหรือแม้แต่ออกไปทำงานแล้วเราเคยคิดบ้างไหมว่า การใช้ชีวิตของเราใช้กระดาษจำนวนมาก กระดาษมาจากต้นไม้เราใช้ต้นไม้ไปก็ต้นไม้ และในทางกลับกันเราเคยปลูกต้นไม้ก็ต้นไม้ในชีวิตของเราหลายองค์กร หลายโรงเรียน มีกิจกรรมปลูกต้นไม้เพื่อพ่อ เพื่อร่วมรักษาดูแลสิ่งแวดล้อม แต่ที่สำคัญคือต้องสร้างจิตสำนึกให้รู้ก่อนว่าทำไมต้องปลูกต้นไม้ต้องเข้าใจก่อนว่า ต้นไม้ให้อะไรกับมนุษย์บ้าง ออกซิเจนที่เราสูดอากาศมาจากไหน เบื้องต้นก็มาจากต้นไม้ทุกคนเคยเรียนจากวิชาชีววิทยาเบื้องต้น

**สมดุลด้านวัฒนธรรม** หากศึกษาพระราชดำรัสและพระบรมราโชวาทของพระบาทสมเด็จพระเจ้าอยู่หัวในเรื่องวัฒนธรรมจะพบว่า พระองค์ทรงเน้นย้ำมาโดยตลอดให้ปลูกฝังเด็กและเยาวชนไทยให้เห็นคุณค่าในความเป็นไทย เอกลักษณ์ไทย เห็นประโยชน์และคุณค่าของภูมิปัญญาไทย ภูมิปัญญาท้องถิ่นที่เป็นองค์ความรู้ที่มีประโยชน์ที่สืบทอดต่อกันมา โดยเฉพาะในยุคปัจจุบันที่มีกระแสโลกาภิวัตน์ดาโถมเข้ามาการเสริมสร้างความพอเพียงทางวัฒนธรรม จะเป็นเสมือนภูมิคุ้มกันทางวัฒนธรรม ที่จะทำให้เด็กไทย คนไทยมีจุดยืนในชีวิต มีหลักคิด หลักปฏิบัติ ที่เป็นที่ยึดเหนี่ยวจิตใจ และพัฒนาตนเอง มีความแกร่งในความเป็นไทย เข้าใจในความเป็นสากล เพื่อให้อยู่รอดได้ในยุคโลกาภิวัตน์ ดำรงตนอยู่ได้อย่างมีศักดิ์ศรี ท่ามกลางความเปลี่ยนแปลงต่าง ๆ การปลูกฝังให้เด็ก

เยาวชน โดยเฉพาะเด็กรุ่นใหม่ ๆ มีภูมิคุ้มกันที่ดี และพร้อมรับการเปลี่ยนแปลงต่าง ๆ ทางด้าน วัฒนธรรมภายใต้โลกยุคโลกาภิวัตน์ได้ มีความภูมิใจในความเป็นไทย เด็กควรจะต้องรู้จักรากเหง้า ประวัติศาสตร์ และความเป็นมาของตนเอง ของครอบครัว ของสังคมไทย และของชาติ ของประเทศ รู้ที่มาที่ไป เหตุผลของการมีวัฒนธรรม ประเพณี ค่านิยมต่าง ๆ ที่ยึดเหนี่ยวจิตใจคนไทยให้มีความ สามัคคีจะได้รับการรักชาติ เห็นคุณค่าของวัฒนธรรมในชาติตน คิดถึงบุญคุณของผืนแผ่นดินไทย ตลอดจน รู้จักแยกแยะและเลือกรับวัฒนธรรมอื่น ๆ ที่ไหลเข้ามาสู่ตนในยุคโลกาภิวัตน์ได้ว่าอะไรเป็นประโยชน์ อะไรเป็นโทษ อะไรเหมาะสม พอประมาณกับการใช้ชีวิตของแต่ละคนในสังคมไทย อะไรควรทำตาม อะไรควรละเว้น หลีกเลี่ยงเรื่องวัฒนธรรมพอเพียงจะทำให้คนไทย ชาติไทย สามารถยืนอยู่ได้อย่าง มั่นคงภายใต้กระแสโลกาภิวัตน์ ที่มีสื่อข้อมูลต่าง ๆ ทั่วโลกเข้ามาอย่างรวดเร็ว และกว้างขวาง ท่ามกลางการเปลี่ยนแปลงต่าง ๆ ในโลกที่เกิดขึ้น เราจะอยู่ได้อย่างมีศักดิ์ศรี เราต้องมีรากเหง้า ต้นไม้ที่จะสามารถต้านรับลมที่พัดมาแรง ๆ ได้ โดยไม่ล้ม รากแก้วต้องหยั่งรากลึกลงไป ถ้าเป็นต้นหญ้า ต้นอ้อ ลมพัดมาแรงที่เดียวก็ล้มเลย เพราะมีแค่รากฝอย ประเทศชาติจะอยู่ได้ เราต้องมีราก รากเหง้า รากแก้ว รากฝังลึกลงไป ซึ่งสิ่งนี้ก็คือความเป็นไทย วัฒนธรรมไทย เรื่องเศรษฐกิจ เรื่องสังคม เรื่องสิ่งแวดล้อม โดยส่วนมากแล้วมักจะเหมือนกันทั่วโลก แต่เรื่องวัฒนธรรม เอกลักษณ์ไทยของเรา ไม่มีใครแย่งชิงไปจากเราได้เราจะเป็นคนไทยที่มีศักดิ์ศรีได้เราต้องรู้ถึงที่มาที่ไปของความเป็นชาติไทย รู้จักประวัติศาสตร์ชาติไทย รู้จักของที่มีค่าของชาติไทย อันได้แก่ สถาบันพระมหากษัตริย์ โดยเฉพาะ พระพุทธศาสนาที่ค่าสอนฝังรากลึกอยู่ในวัฒนธรรมประเพณีไทยอย่างกลมกลืนและพระธรรมเป็น คำสอนที่มีค่าที่เป็นหลักยึดเหนี่ยวทางจิตใจให้คนไทยสามารถอยู่อย่างพอเพียงมาโดยตลอด และ อยู่ร่วมกับคนต่างศาสนา ต่างชาติพันธุ์ ต่างวัฒนธรรมได้อย่างสันติสุข โดยสรุปแล้ว เศรษฐกิจพอเพียง สามารถนำไปประยุกต์ได้ทุกเรื่อง OTOP แบบพอเพียงก็มี แบบไม่พอเพียงก็มี กลุ่มสังคมจะออมทรัพย์ ก็เช่นเดียวกัน แบบพอเพียงก็มี แบบไม่พอเพียงก็มี เราต้องวิเคราะห์ว่าการดำเนินการ และผล ที่เกิดขึ้นสอดคล้องกับความพอเพียงหรือไม่ วัดที่เหตุ ใช้ความรู้กับคุณธรรมในการตัดสินใจ และ การดำเนินการหรือไม่ ใช้ความรู้ทางหลักวิชาอย่างรอบรู้ รอบคอบหรือไม่ ความคิดและการกระทำ อยู่บนพื้นฐานของคุณธรรม ความซื่อสัตย์สุจริต ชยัน อดทน ไม่เบียดเบียนกัน มีการช่วยเหลือ แบ่งปันกันหรือไม่ วัดที่วิธีปฏิบัติคือความพอเพียงโดยตรง ทำแบบพอประมาณกับทรัพยากรทุน ศักยภาพภูมิสังคมหรือไม่ มีเหตุมีผลไหม มีภูมิคุ้มกันความเสี่ยงไหม และสุดท้ายวัดที่ผลว่า มีการจัดการให้เกิดความก้าวหน้าอย่างสมดุล และความสามารถที่จะพร้อมรับต่อการเปลี่ยนแปลง ทั้ง 4 ด้าน หรือไม่ (ที่มาสรุปจากปรัชญาพิเศษของ ดร.ปรียานุช พิบูลสรารุช ในการสัมมนา ยุทธศาสตร์การสื่อสารในการเผยแพร่แนวคิดเศรษฐกิจพอเพียง จัดโดยคณะศึกษาศาสตร์ มหาวิทยาลัยรามคำแหง เมื่อวันที่ 26 กันยายน 2549 ณ หอประชุมพ่อขุนรามคำแหงมหาราช)



#### 4. คุณธรรมที่ใช้ในการปฏิบัติงาน

คุณธรรม หมายถึง สภาพคุณงามความดี ความประพฤติที่ดี การทำให้เกิดคุณงามความดี อุปนิสัยอันดีงาม ซึ่งเป็นคุณสมบัติที่อยู่ภายในจิตใจของบุคคล ได้แก่ ความเมตตา กรุณา ความซื่อสัตย์ สุจริต ความเสียสละ ความเอื้อเฟื้อ ความกตัญญู ความพากเพียร ความเห็นอกเห็นใจ ความละเอียด ต่อความซื่อ และความมุ่งมั่นกล้าหาญที่จะกระทำความดี ในการกระทำความดีนั้นจะต้องมุ่งกระทำ ทั้งกายและใจ เพื่อให้เกิดความสุขแก่ตนเองและผู้ร่วมงาน เนื่องจากคุณธรรมเป็นเรื่องที่เกี่ยวข้องกับ สภาพคุณงามความดี คนที่ดีจึงต้องเข้าใจหลักการพื้นฐานของคุณงามความดี หลักการพื้นฐานของ ความจริงเป็นลัทธิธรรม และหลักการประพฤติปฏิบัติของมนุษย์ที่เกี่ยวข้องกับคุณค่าของความดีงาม เพื่อจะได้ใช้ดุลยพินิจในการปฏิบัติตนคุณธรรมที่ใช้ในการพัฒนาดตนเอง พัฒนาคน และพัฒนางาน ที่จะนำเสนอที่สำคัญ ดังนี้

**1. โลกบาลธรรม** หมายถึง ธรรมที่คุ้มครองโลก เป็นธรรมที่ใช้ปกครอง ควบคุมจิตใจมนุษย์ ไว้ให้อยู่ในความดี มิให้ละเมิดศีลธรรม ให้อยู่ร่วมกันด้วยความสงบสุข ไม่เดือดร้อน ลับสน รุนวาย ซึ่งประกอบด้วย 2 ประการ คือ

1.1 ทิริ ได้แก่ ความละเอียดแก่ใจตนเองในการทำความชั่ว

1.2 โอตตปปะ ได้แก่ ความเกรงกลัวบาป เกรงกลัวต่อการทำความชั่วและผลของกรรมชั่ว ที่ได้กระทำขึ้น

**2. ธรรมที่ทำความงาม** ประกอบด้วย 2 ประการ คือ

2.1 ชันติ ได้แก่ ความอดทน คือ อดทนต่อความทุกข์ อดทนต่อความลำบาก อดทนต่อ ความโกรธ ความหนักเอาเบาสู้ เพื่อให้บรรลุจุดหมายที่ตั้งงาม

2.2 โสรัจจะ ได้แก่ ความสงบเสงี่ยม ความมีธยาตั้งตรงาม รักความประณีต และรักษา อากัปกริยาให้เหมาะสมเรียบร้อย เป็นลักษณะอาการที่ต่อเนื่องจากความมีขันติ

**3. ธรรมที่ทำความสำเร็จ** คือ อิทธิบาท 4 ประกอบด้วย

3.1 ฉันทะ ได้แก่ การสร้างความพอใจในการทำงาน

3.2 วิริยะ ได้แก่ ความเพียรพยายามทำงานตามบทบาทหน้าที่

3.3 จิตตะ ได้แก่ การเอาใจฝักใฝ่ ไม่ทอดทิ้งธุระ

3.4 วิมังสา ได้แก่ การหมั่นตรិตรอง พิจารณาแก้ไขปรับปรุงงานที่ต้องปฏิบัติอยู่เสมอ

**4. สังคหัตถุ** เป็นหลักธรรมแห่งการสงเคราะห์ช่วยเหลือ เป็นคุณธรรมในการยึดเหนี่ยว จิตใจของผู้อื่นไว้ หลักการสงเคราะห์ช่วยเหลือ 4 ประการ ได้แก่

4.1 ทาน ได้แก่ การแบ่งปัน เอื้อเฟื้อเผื่อแผ่กัน

4.2 ปิยวาจา ได้แก่ การพูดจาด้วยถ้อยคำที่สุภาพ เป็นที่นิยมนับถือ

4.3 อัถถจริยา ได้แก่ การประพฤติที่เป็นประโยชน์แก่ผู้อื่น

4.4 สมานัตตา ได้แก่ ความมีตนเสมอ ไม่ถือตัว ร่วมทุกข์ ร่วมสุข

**5. พรหมวิหาร** เป็นหลักธรรมของพรหมธรรมประจำใจอันประเสริฐของผู้ใหญ่ ธรรมประจำใจของผู้มีคุณความดียิ่งใหญ่ ประกอบด้วย

- 5.1 เมตตา ได้แก่ ความต้องการที่จะให้ผู้อื่นเป็นสุข
- 5.2 กรุณา ได้แก่ ความต้องการที่จะให้ผู้อื่นพ้นทุกข์
- 5.3 มุทิตา ได้แก่ ความพลอยยินดีเมื่อผู้อื่นได้ดี เห็นผู้อื่นประสบความสำเร็จก็ยินดี
- 5.4 อุเบกขา ได้แก่ ความวางใจเป็นกลาง ไม่เอนเอียงด้วยความชอบหรือชัง ความวางใจเฉยได้ ไม่นินดีนินร้าย เพื่อใช้ปัญญาพิจารณาเห็นผลอันเกิดขึ้น อันสมควรแก่เหตุ

**6. สัมปยุตธรรม** เป็นธรรมของคนดี ประกอบด้วย 7 ประการ คือ

- 6.1 ธีรมัญญตา ความเป็นผู้รู้จักเหตุ
- 6.2 อัถตัญญตา ความเป็นผู้รู้จักผล
- 6.3 อัถตัญญตา ความเป็นผู้รู้จักตน
- 6.4 มัตตัญญตา ความเป็นผู้รู้จักประมาณ
- 6.5 กาลัญญตา ความเป็นผู้รู้จักกาล
- 6.6 ปริสัจญตา ความเป็นผู้รู้จักชุมชน
- 6.7 ปุคคัลลัญญตา ความเป็นผู้รู้จักบุคคล

**7. ขรवासธรรม** เป็นธรรมของผู้ครองเรือน ประกอบด้วย

- 7.1 สัจจะ ความซื่อสัตย์ต่อกัน
- 7.2 ทมะ ความฝึกฝนปรับปรุงตนให้รู้ซึ้งใจ ควบคุมอารมณ์ ควบคุมตนเอง และปรับตัวให้เข้ากับงานและสิ่งแวดล้อม
- 7.3 ซันติ ความอดทนต่อการปฏิบัติงานตามหน้าที่
- 7.4 จาคะ ความเสียสละ เพื่อแม่ แบ่งปัน มีน้ำใจ

**8. กาลามสูตร** เป็นสูตรหนึ่งในคัมภีร์ติกนิบาตอังคตตรนิกาย ที่พระพุทธเจ้าตรัสสอนประชาชนชาวกาลามะ แห่งเกสปุตตนิคม ในแคว้นโกศลไม่ให้เชื่อถืองมงายไร้เหตุผล ตามหลัก 10 ประการ คือ

- 8.1 อย่าเชื่อโดยได้ยินได้ฟังตามกันมา
- 8.2 อย่าเชื่อโดยเห็นเป็นของเก่าเล่าสืบกันมา
- 8.3 อย่าเชื่อโดยมีข่าวลือ
- 8.4 อย่าเชื่อโดยอ้างตำรา
- 8.5 อย่าเชื่อโดยนึกเอาเอง
- 8.6 อย่าเชื่อโดยนัยคาดคะเน
- 8.7 อย่าเชื่อโดยตรึกตรองตามอาการ
- 8.8 อย่าเชื่อโดยเพราะเห็นว่าเข้ากับทฤษฎีของตน

8.9 อย่าเชื่อเพราะเห็นว่าผู้พูดควรเชื่อ

8.10 อย่าเชื่อเพราะเห็นว่า เป็นครูของเขา

การจะเชื่อในสิ่งใดนั้นต้องพิจารณาให้เห็นด้วยปัญญาธรรมแล้ว จึงถือปฏิบัติตามนั้น

**9. คุณธรรม 4 ประการ** ที่พระบาทสมเด็จพระปรมินทรมหาภูมิพลอดุลยเดชมหาราชทรงมีพระราชดำรัสแก่ พลเอกเปรม ติณสูลานนท์ อดีตนายกรัฐมนตรี เนื่องในงานเฉลิมฉลองสมโภชกรุงรัตนโกสินทร์ 200 ปี เมื่อ พ.ศ. 2525 ความว่า

9.1 การรักษาความสัตย์ ความจริงใจต่อตนเองที่จะประพฤติปฏิบัติแต่สิ่งที่เป็นประโยชน์ และเป็นธรรม

9.2 การรู้จักข่มใจตนเองฝึกใจตนเองให้ประพฤติอยู่ในความสัตย์ความดีนั้น

9.3 ความอดทน อดกลั้น และอดออมที่จะไม่ประพฤติปฏิบัติล่วงความสัตย์สุจริตไม่ว่าจะด้วยเหตุประการใด

9.4 การรู้จักละวางความชั่ว ความทุจริต และรู้จักสละประโยชน์ส่วนน้อยของตนเพื่อประโยชน์ส่วนใหญ่ของบ้านเมือง

### **การประสานงานการสื่อความหมาย มนุษย์สัมพันธ์ และการบริหารกิจการบ้านเมืองที่ดี**

การประสานงาน หมายถึง การกระทำหรือการนำวิธีการต่าง ๆ มาใช้เพื่อให้บุคคลหรือหน่วยงานร่วมมือปฏิบัติด้วยความสามัคคี แบ่งหน้าที่กันทำ ไม่มีการก้าวท้าวเข้าซ้อนกัน ให้ทุกคนรับผิดชอบ ชัดความขัดแย้งหรืออุปสรรคต่าง ๆ ในหน่วยงานเพื่อให้การดำเนินงานเป็นไปด้วยความเรียบร้อย ราบรื่น และบรรลุผลสำเร็จ

#### **รูปแบบการประสานงาน มี 2 รูปแบบ คือ**

1. การประสานงานแบบเป็นทางการ
2. การประสานงานอย่างไม่เป็นทางการ

#### **ลักษณะการประสานงานที่ดี คือ**

1. การสื่อสารระบบเปิด เป็นการสื่อสารแบบ 2 ทาง
2. บรรยากาศในการทำงานเป็นแบบสมานฉันท์
3. มีลักษณะการทำงานที่สอดคล้องกัน
4. เป็นไปตามเป้าหมายและทันเวลา

#### **วิธีการประสานงาน มีขั้นตอนดังต่อไปนี้**

1. จัดให้มีผัง กำหนดหน้าที่ของทุกคนอย่างชัดเจน
2. จัดระบบการทำงานคำนึงถึงสายบังคับบัญชา
3. จัดคู่มือการปฏิบัติงาน

4. กำหนดวิธีเลือกการสื่อสารให้ชัดเจน
5. กำหนดงบประมาณไว้ใช้จ่าย
6. ถ้ามีความจำเป็นอาจจัดให้มีเจ้าหน้าที่เฉพาะชั้นได้
7. จัดให้มีการประชุมปรึกษาหารือ
8. จัดให้มีการนิเทศ กำกับ และติดตามผลในระหว่างการปฏิบัติเป็นระยะ ๆ

### ประโยชน์ของการประสานงาน คือ

1. งานบรรลุวัตถุประสงค์
2. งานไม่ซ้ำซ้อนกัน
3. ลดความขัดแย้งในการทำกิจกรรม

### คุณธรรมพื้นฐาน

กระทรวงศึกษาธิการ ประกาศนโยบายเร่งรัดการปฏิรูปการศึกษา โดยยึดคุณธรรมนำความรู้ สร้างความตระหนักสำนึกในคุณค่าของปรัชญาเศรษฐกิจพอเพียง ความสมานฉันท์ สันติวิธี วิถีประชาธิปไตยพัฒนาคนโดยใช้คุณธรรมเป็นพื้นฐานของกระบวนการเรียนรู้ที่เชื่อมโยงความร่วมมือของสถาบันครอบครัว ชุมชน สถาบันศาสนา และสถานการศึกษา โดยมีจุดเน้นเพื่อพัฒนาเยาวชน ให้เป็นคนดี มีความรู้ และอยู่ดีมีสุข ดังนั้น เพื่อให้การขับเคลื่อนดังกล่าวมีความชัดเจนเกิด ประสิทธิภาพสูงสุด และสามารถนำไปสู่การปฏิบัติได้อย่างเป็นธรรม “8 คุณธรรมพื้นฐาน” ที่ควรเร่ง ปลูกฝัง ประกอบด้วย

1. ชยัน
2. ประหยัด
3. ซื่อสัตย์
4. มีวินัย
5. สุภาพ
6. สะอาด
7. สามัคคี
8. มีน้ำใจ



#### 1. ชยัน

ชยัน คือ ความตั้งใจเพียรพยายาม ทำหน้าที่การงานอย่างต่อเนื่อง สม่ำเสมอ อดทน ความขยันต้องปฏิบัติควบคู่กับการใช้สติปัญญาแก้ปัญหาจนเกิดผลสำเร็จ

ผู้ที่มีความขยัน คือ ผู้ที่ตั้งใจทำอย่างจริงจังต่อเนื่องในเรื่องที่ถูกที่ควร เป็นคนสู้งาน มีความพยายาม ไม่ท้อถอย กล้าเผชิญอุปสรรค รักงานที่ทำ ตั้งใจทำอย่างจริงจัง

## 2. ประหยัด

ประหยัด คือ การรู้จักเก็บออม ถนอมใช้ทรัพย์สินสิ่งของแต่พอควรพอประมาณให้เกิดประโยชน์คุ้มค่า ไม่ฟุ่มเฟือย ฟุ้งเฟ้อ

ผู้ที่มีความประหยัด คือ ผู้ที่ดำเนินชีวิตความเป็นอยู่ที่เรียบง่าย รู้จักฐานะการเงินของตน คิดก่อนใช้ คิดก่อนซื้อ เก็บออม ถนอมใช้ทรัพย์สินสิ่งของอย่างคุ้มค่า รู้จักทำบัญชีรายรับรายจ่าย รายออมของตนเองอยู่เสมอ

## 3. ซื่อสัตย์

ซื่อสัตย์ คือ ประพฤติตรงไม่เอินเอียงไม่มีเล่ห์เหลี่ยม มีความจริงใจ ปลอดภัยจากรู้สึก ลำเอียงหรืออคติ

ผู้ที่มีความซื่อสัตย์ คือ ผู้ที่มีความประพฤติตรงทั้งต่อหน้าที่ ต่อวิชาชีพ ตรงต่อเวลา ไม่ใช่ เล่ห์กล คดโกง ทั้งทางตรงและทางอ้อม รับผิดชอบต่อตนเองและปฏิบัติอย่างเต็มที่ถูกต้อง

## 4. มีวินัย

มีวินัย คือ การยึดมั่นในระเบียบแบบแผน ข้อบังคับและข้อปฏิบัติ ซึ่งมีทั้งวินัยในตนเอง และวินัยต่อสังคม

ผู้ที่มีวินัย คือ ผู้ที่ปฏิบัติตามในขอบเขต กฎ ระเบียบของสถานศึกษา สถาบัน/องค์กร/สังคม และประเทศ โดยที่ตนเองยึดปฏิบัติตามอย่างเต็มใจและตั้งใจ

## 5. สุขภาพ

สุขภาพ คือ เรียบร้อย อ่อนโยน ละมุนละม่อม มีกิจกรรมายาที่ดีงาม มีสัมมาคารวะ

ผู้ที่มีความสุขภาพ คือ ผู้ที่อ่อนน้อมถ่อมตนตามสถานภาพและกาลเทศะ ไม่ก้าวร้าว รุนแรง วางอำนาจข่มผู้อื่นทั้งโดยวาจาและท่าทาง แต่ในเวลาเดียวกันยังคงมีความมั่นใจในตนเอง เป็นผู้ที่มี มารยาท วางตนเหมาะสมตามวัฒนธรรมไทย

## 6. สะอาด

สะอาด คือ ปราศจากความมัวหมองทั้งกาย ใจ และสภาพแวดล้อม ความโปร่งใสเป็นที่เจริญตา ทำให้เกิดความสบายใจแก่ผู้พบเห็น

ผู้ที่มีความสะอาด คือ ผู้รักษาร่างกาย ที่อยู่อาศัย สิ่งแวดล้อมถูกต้องตามสุขลักษณะ ผิวกิน จิตใจมิให้ชุ่มมัว จึงมีความแจ่มใสอยู่เสมอ

## 7. สามัคคี

สามัคคี คือ ความพร้อมเพรียงกัน ความกลมเกลียวกัน ความปรองดองกัน ร่วมใจกัน ปฏิบัติงานให้บรรลุผลตามที่ต้องการเกิดงานการอย่างสร้างสรรค์ปราศจากการทะเลาะวิวาท ไม่เอาไรต์ เอาเปรียบกัน เป็นการยอมรับความมีเหตุผล ยอมรับความแตกต่างหลากหลายทางความคิด ความหลากหลายในเรื่องเชื้อชาติ ความกลมเกลียวกันในลักษณะเช่นนี้ เรียกอีกอย่างว่า ความสมานฉันท์

ผู้ที่มีความสามัคคี คือ ผู้ที่เปิดใจกว้าง รับฟังความคิดเห็นของผู้อื่น รับผิดชอบต่อตนเอง ทั้งในฐานะผู้นำและผู้ตามที่ดี มีความมุ่งมั่นต่อการรวมพลัง ช่วยเหลือ เกื้อกูลกัน เพื่อให้การงาน สำเร็จลุล่วง แก้ปัญหาและขจัดความขัดแย้งได้ เป็นผู้มีเหตุผล ยอมรับความแตกต่างหลากหลาย ทางวัฒนธรรม ความคิด ความเชื่อ พร้อมทั้งจะปรับตัวเพื่ออยู่ร่วมกันอย่างสันติ

### 8. มีน้ำใจ

มีน้ำใจ คือ ความจริงใจที่ไม่เห็นแก่เพียงตัวเองหรือเรื่องของตัวเอง แต่เห็นอกเห็นใจ เห็นคุณค่าในเพื่อนมนุษย์ มีความเอื้ออาทร เอาใจใส่ ให้ความสนใจในความต้องการ ความจำเป็น ความทุกข์สุขของผู้อื่นและพร้อมที่จะให้ความช่วยเหลือเกื้อกูลกันและกัน

ผู้ที่มีน้ำใจ คือ ผู้ให้และผู้อาสาช่วยเหลือสังคม รู้จักแบ่งปัน เสียสละความสุขส่วนตน เพื่อทำประโยชน์แก่ผู้อื่น เข้าใจ เห็นใจผู้ที่มีความเดือดร้อน อาสาช่วยเหลือสังคมด้วยแรงกาย สติปัญญา ลงมือปฏิบัติการเพื่อบรรเทาปัญหา หรือร่วมสร้างสรรค์สิ่งดีงามให้เกิดขึ้นในชุมชน



# ภาคผนวก

## กฎหมาย กฎ ระเบียบที่เกี่ยวข้องกับข้าราชการครู

1. พ.ร.บ.การศึกษาแห่งชาติ พ.ศ. 2542 และที่แก้ไขเพิ่มเติม พ.ศ. 2545
2. พ.ร.บ.การศึกษาภาคบังคับ พ.ศ. 2545
3. พ.ร.บ.ระเบียบบริหารราชการกระทรวงศึกษาธิการ พ.ศ. 2546
4. พ.ร.บ.ระเบียบข้าราชการครูและบุคลากรทางการศึกษา พ.ศ. 2547 และ (ฉบับที่ 2) พ.ศ. 2551
5. พ.ร.บ.สภาครูและบุคลากรทางการศึกษา พ.ศ. 2546
6. พ.ร.บ.ข้อมูลข่าวสารของราชการ พ.ศ. 2540
7. พ.ร.บ.คุ้มครองเด็ก พ.ศ. 2546
8. พ.ร.บ.ส่งเสริมการพัฒนาเด็กและเยาวชนแห่งชาติ พ.ศ. 2550
9. พ.ร.บ.การจัดการศึกษาสำหรับคนพิการ พ.ศ. 2551
10. พ.ร.บ.เครื่องแบบนักเรียน พ.ศ. 2551
11. พ.ร.บ.ลูกเสือ พ.ศ. 2551
12. พ.ร.บ.ส่งเสริมและพัฒนาคุณภาพชีวิตคนพิการ พ.ศ. 2550
13. พ.ร.บ.ว่าด้วยการกระทำความผิดเกี่ยวกับคอมพิวเตอร์ พ.ศ. 2550
14. พ.ร.ฎ.หลักเกณฑ์และวิธีการบริหารกิจการบ้านเมืองที่ดี พ.ศ. 2546
15. กฎกระทรวงคณะกรรมการสถานศึกษาขั้นพื้นฐาน พ.ศ. 2546
16. กฎ ก.ค.ศ.
17. ระเบียบกระทรวงการคลังว่าด้วยลูกจ้างประจำของส่วนราชการ พ.ศ. 2537
18. ระเบียบกระทรวงศึกษาธิการว่าด้วยคณะกรรมการบริหารหลักสูตรและงานวิชาการสถานศึกษาขั้นพื้นฐาน พ.ศ. 2544
19. หลักสูตรการศึกษาขั้นพื้นฐาน พ.ศ. 2544
20. หลักสูตรแกนกลางการศึกษาขั้นพื้นฐาน พ.ศ. 2551
21. หลักสูตรการศึกษาปฐมวัย พ.ศ. 2546
22. ระเบียบกระทรวงศึกษาธิการว่าด้วยการออกใบสุทธิและหนังสือรับรองความรู้ของสถานศึกษา พ.ศ. 2547



# เอกสารอ้างอิง

- กฎกระทรวงกำหนดหลักเกณฑ์ วิธีการ และเงื่อนไขในการจัดระบบงานและกิจกรรมในการแนะแนว ให้คำปรึกษาและฝึกอบรมแก่นักเรียน นักศึกษา และผู้ปกครอง พ.ศ. 2549.
- กฎกระทรวงว่าด้วยระบบ หลักเกณฑ์ และวิธีการประกันคุณภาพการศึกษาภายในสถานศึกษา. กระทรวงศึกษาธิการ, สำนักงาน ก.ค. (2535). **คู่มือข้าราชการครูบรรจุใหม่ กฎหมายและระเบียบที่ข้าราชการครูภาครัฐ**. กรุงเทพมหานคร : โรงพิมพ์มหาวิทยาลัยธรรมศาสตร์.
- กระทรวงศึกษาธิการ, สำนักงานคณะกรรมการการศึกษาขั้นพื้นฐาน. (2542). **แนวปฏิบัติงานการจัดการศึกษาของสถานศึกษานิตยบุคคลในสังคมสำนักงานเขตพื้นที่การศึกษา สำนักงานคณะกรรมการการศึกษาขั้นพื้นฐาน**. กรุงเทพมหานคร : สำนักงานคณะกรรมการการศึกษาขั้นพื้นฐาน.
- กระทรวงศึกษาธิการ, คณะทำงานบูรณาการเศรษฐกิจพอเพียงสู่การเรียนรู้การสอน. (2550). **แนวทางการจัดทำหน่วยการเรียนรู้แบบบูรณาการปรัชญาของเศรษฐกิจพอเพียง เพื่อทดลองใช้สำหรับอาชีวศึกษา (ขั้นประกาศนียบัตรวิชาชีพ)**. กรุงเทพมหานคร : บริษัท ส.เอเซียเพรส (1989) จำกัด.
- กระทรวงศึกษาธิการ, สำนักงานคณะกรรมการการศึกษาขั้นพื้นฐาน. (2550). **แนวทางการกระจายอำนาจการบริหารและการจัดการศึกษาให้คณะกรรมการ สำนักงานเขตพื้นที่การศึกษาและสถานศึกษาตามกฎกระทรวง กำหนดหลักเกณฑ์และวิธีการกระจายอำนาจการบริหารและการจัดการศึกษา พ.ศ. 2550**. กรุงเทพมหานคร : โรงพิมพ์ชุมนุมสหกรณ์การเกษตรแห่งประเทศไทย จำกัด.
- กิตติศักดิ์ ปรกติ. **ความรู้เบื้องต้นเกี่ยวกับสิทธิรับรู้ข้อมูลข่าวสารตามพระราชบัญญัติข้อมูลข่าวสารของราชการ พ.ศ. 2540**. กรุงเทพมหานคร : มหาวิทยาลัยธรรมศาสตร์.
- ข้อบังคับคณะลูกเสือแห่งชาติว่าด้วยการปกครองหลักสูตรและวิชาพิเศษลูกเสือ พ.ศ. 2509 ภาค 3 การแต่งตั้ง การจำหน่าย การย้ายสังกัดผู้บังคับบัญชาลูกเสือ ข้อ 54 ลักษณะ 2 ว่าด้วยหลักสูตรและวิชาพิเศษลูกเสือภาคบททั่วไป ข้อ 143 (1) (2).
- แนวปฏิบัติการใช้หลักสูตรสถานศึกษาขั้นพื้นฐาน พ.ศ. 2544 (สวก., 2547).
- ประกาศกระทรวงศึกษาธิการ เรื่อง นโยบายการศึกษาพัฒนาและใช้สื่อเทคโนโลยี เพื่อการศึกษาตามหลักสูตรการศึกษาขั้นพื้นฐาน พุทธศักราช 2544 ลงวันที่ 27 ธันวาคม 2545.
- ประกาศกระทรวงศึกษาธิการ เรื่อง นโยบายการศึกษาพัฒนาและใช้สื่อเทคโนโลยี.
- ประกาศเจตนารมณ์ของกระทรวงศึกษาธิการ ลงวันที่ 12 มกราคม 2549.
- ประกาศใช้มาตรฐานการศึกษาขั้นพื้นฐานและปฐมวัย ลงวันที่ 15 พฤศจิกายน 2548.
- พระราชบัญญัติลูกเสือ พ.ศ. 2507 ฉ. 2 2509 ฉ. 3 2528 ฉ. 4 2530.
- พระราชบัญญัติการศึกษาแห่งชาติ พุทธศักราช 2542.
- ระเบียบกระทรวงศึกษาธิการว่าด้วยคณะกรรมการบริหารหลักสูตรและงานวิชาการสถานศึกษาขั้นพื้นฐาน พ.ศ. 2544 ข้อ 5, 9 แก้ไขข้อ 10 (1).

ระเบียบกระทรวงศึกษาธิการว่าด้วยคณะกรรมการบริหารหลักสูตรและงานวิชาการสถานศึกษาชั้นพื้นฐาน พ.ศ. 2544.

ระเบียบกระทรวงศึกษาธิการว่าด้วยการออกไปสุทธิและหนังสือรับรองความรู้ของสถานศึกษา พ.ศ. 2547.

สวัสดิการสำนักงานปลัดกระทรวงศึกษาธิการ. (2550). **“ศาสตร์แห่งกฎหมายสู่การศึกษา” ฉบับกฎหมาย การศึกษาสำหรับการบริหารงานบุคคล.** กรุงเทพมหานคร : ห้างหุ้นส่วนจำกัด โรงพิมพ์อักษรไทย (น.ส.พ.ฟ้าเมืองไทย).

สำนักงานการประถมศึกษาจังหวัดนครสวรรค์, (2546). **คู่มือบริหารโรงเรียนที่เป็นนิติบุคคลตาม พระราชบัญญัติการศึกษาแห่งชาติ พุทธศักราช 2542 เพื่อเตรียมเข้าสู่โครงสร้างใหม่ตาม พระราชบัญญัติการศึกษาแห่งชาติ.** นครสวรรค์ : ห้างหุ้นส่วนจำกัด ริมปิงการพิมพ์.

สำนักงานคณะกรรมการการศึกษาขั้นพื้นฐาน, หน่วยตรวจสอบภายใน. (2548). **คู่มือการตรวจสอบภายใน สถานศึกษาแนวการตรวจสอบการจัดซื้อจัดจ้าง.** กรุงเทพมหานคร : สำนักงานคณะกรรมการ การศึกษาขั้นพื้นฐาน.

สำนักงานคณะกรรมการการศึกษาขั้นพื้นฐาน, สวัสดิการ. (2549). **คู่มือการเงิน การคลัง.** กรุงเทพมหานคร : สำนักงานคณะกรรมการการศึกษาขั้นพื้นฐาน.

สำนักงานคณะกรรมการการศึกษาขั้นพื้นฐาน. (2552). **คู่มือการเงิน การคลัง.** กรุงเทพมหานคร : สำนักงานคณะกรรมการการศึกษาขั้นพื้นฐาน.

สำนักงานคณะกรรมการการศึกษาขั้นพื้นฐาน, สำนักพัฒนาระบบบริหารงานบุคคลและนิติการ. (2552). **คู่มือปฏิบัติงานการบริหารงานบุคคลของสำนักงานเขตพื้นที่การศึกษา.** กรุงเทพมหานคร : สำนักงานคณะกรรมการการศึกษาขั้นพื้นฐาน.

สำนักงานคณะกรรมการการศึกษาขั้นพื้นฐาน, สำนักพัฒนาระบบบริหารงานบุคคลและนิติการ. (2552). **คู่มือการฝึกอบรมหลักสูตรงานธุรการในสถานศึกษา.** กรุงเทพมหานคร : สำนักงานคณะกรรมการ การศึกษาขั้นพื้นฐาน.

หลักสูตรการศึกษาขั้นพื้นฐาน พ.ศ. 2544.

หลักสูตรการศึกษาปฐมวัย พ.ศ. 2546.

หลักสูตรแกนกลางการศึกษาขั้นพื้นฐาน พ.ศ. 2551.



# คณะทำงาน

## ที่ปรึกษา

1. นายเสน่ห์ ชาวโต
2. นายพิษณุ ตูลสุข

## คณะทำงาน

1. นายปัญญา แก้วเหล็ก
2. นายปฐมฤกษ์ มณีเนตร
3. นายสุเมธี จันทร์หอม
4. นายประพจน์ สุขไชย
5. นายไพโรจน์ เมืองเจริญ
6. นายมานพ ชมาวิมล
7. นายจุฬา ชินวงศ์
8. นายสุเชาว์ นิตรอบ
9. นายวีระพล แก้วคำ
10. นายสุวัฒน์ แสนทวี
11. นายสิงหา ชี้อัตย์
12. นายวันชาติ แซ่มเกต
13. นายดุสิต จันท์ศรี
14. นายอำนาจ ประยูรสุข

รองเลขาธิการคณะกรรมการการศึกษาขั้นพื้นฐาน  
ผู้อำนวยการสำนักพัฒนาระบบบริหารงานบุคคลและนิติการ

ประธานคณะทำงาน

ผู้อำนวยการสำนักงานเขตพื้นที่การศึกษาระบุรี เขต 1

รองประธานคณะทำงาน

ผู้อำนวยการสำนักงานเขตพื้นที่การศึกษานครราชสีมา เขต 4

รองประธานคณะทำงาน

ผู้อำนวยการสำนักงานเขตพื้นที่การศึกษาลพบุรี เขต 1

รองประธานคณะทำงาน

ผู้อำนวยการสำนักงานเขตพื้นที่การศึกษาดาก เขต 1

คณะทำงาน

รองผู้อำนวยการสำนักงานเขตพื้นที่การศึกษาลพบุรี เขต 1

คณะทำงาน

รองผู้อำนวยการสำนักงานเขตพื้นที่การศึกษาลพบุรี เขต 2

คณะทำงาน

รองผู้อำนวยการสำนักงานเขตพื้นที่การศึกษากลนคร เขต 3

คณะทำงาน

รองผู้อำนวยการสำนักงานเขตพื้นที่การศึกษานครราชสีมา เขต 4

คณะทำงาน

รองผู้อำนวยการสำนักงานเขตพื้นที่การศึกษาเพชรบูรณ์ เขต 3

คณะทำงาน

ผู้อำนวยการโรงเรียนหน้าพระลานพิบูลสงคราม

สำนักงานเขตพื้นที่การศึกษาระบุรี เขต 1

คณะทำงาน

รองผู้อำนวยการสำนักงานเขตพื้นที่การศึกษาระบุรี เขต 1

คณะทำงาน

ศึกษานิเทศก์ เขียวชาญ

สำนักงานเขตพื้นที่การศึกษานครสวรรค์ เขต 1

คณะทำงาน

ศึกษานิเทศก์ เขียวชาญ

สำนักงานเขตพื้นที่การศึกษาระบุรี เขต 1

ช่วยราชการสำนักงานเขตพื้นที่การศึกษาสิงห์บุรี

คณะทำงาน

ผู้อำนวยการโรงเรียนประเทียวิทยา

สำนักงานเขตพื้นที่การศึกษาระบุรี เขต 2

15. นายประยูร เพ็งชะตา  
คณะทำงาน  
ผู้อำนวยการโรงเรียนเทพศิรินทร์ พุแค  
สำนักงานเขตพื้นที่การศึกษาระบุรี เขต 1
16. นายสุรศักดิ์ वादเขียน  
คณะทำงาน  
ผู้อำนวยการโรงเรียนไทยรัฐวิทยา (วัดเทวลาด)  
สำนักงานเขตพื้นที่การศึกษาระบุรี เขต 2
17. นายอนันต์ โนจันติก  
คณะทำงาน  
ผู้อำนวยการโรงเรียนอนุบาลสระบุรี  
สำนักงานเขตพื้นที่การศึกษาระบุรี เขต 1
18. นายสมหมาย ตรีวิเชียร  
คณะทำงาน  
ผู้อำนวยการโรงเรียนอนุบาลวัดศาลาแดง  
สำนักงานเขตพื้นที่การศึกษาระบุรี เขต 1
19. นางสมใจ ศุภธีรเวทย์  
คณะทำงาน  
นักทรัพยากรบุคคล ชำนาญการ  
สำนักงานเขตพื้นที่การศึกษาระบุรี เขต 1
20. นางธีรลักษณ์ จินดารัตน์  
คณะทำงาน  
นักทรัพยากรบุคคล ชำนาญการ  
สำนักงานเขตพื้นที่การศึกษาระบุรี เขต 1
21. นางปรินดา สุรภักดิ์  
คณะทำงาน  
นักทรัพยากรบุคคล ชำนาญการพิเศษ  
สำนักงานเขตพื้นที่การศึกษาสกลนคร เขต 3
22. นางสาวพิริยา สีสด  
คณะทำงาน  
ครูผู้ช่วยโรงเรียนหน้าพระลานพิบูลสงเคราะห์  
สำนักงานเขตพื้นที่การศึกษาระบุรี เขต 1
23. นางสาวธัญลักษณ์ คัมภีรานนท์  
คณะทำงาน  
ครูผู้ช่วยโรงเรียนอนุบาลศาลาแดง  
สำนักงานเขตพื้นที่การศึกษาระบุรี เขต 1
24. นางสาววิไลลักษณ์ คิริพันธ์  
คณะทำงาน  
นักวิชาการเงินและบัญชี ปฏิบัติการ  
สำนักงานเขตพื้นที่การศึกษาสกลนคร เขต 1
25. นางสุภาพ มุ่งการนา  
คณะทำงาน  
นักทรัพยากรบุคคล ชำนาญการพิเศษ  
สำนักพัฒนาระบบบริหารงานบุคคลและนิติการ
26. นางวัชรี้ แก้วจินดา  
คณะทำงาน  
นักทรัพยากรบุคคล ชำนาญการ  
สำนักพัฒนาระบบบริหารงานบุคคลและนิติการ
27. นางโสภิตมา โคมลนาค  
คณะทำงาน  
นักทรัพยากรบุคคล ชำนาญการ  
สำนักพัฒนาระบบบริหารงานบุคคลและนิติการ

28. นางवासนา ต่วนเพ็ชร คณะทำงาน  
นักทรัพยากรบุคคล ชำนาญการ  
สำนักพัฒนาระบบบริหารงานบุคคลและนิติการ
29. นายสมเกียรติ พึ่งคุณไตรรัตน์ คณะทำงาน  
นักทรัพยากรบุคคล ชำนาญการ  
สำนักพัฒนาระบบบริหารงานบุคคลและนิติการ
30. นางสาวสุนิสา สุขพูล คณะทำงาน  
นักทรัพยากรบุคคล ชำนาญการ  
สำนักพัฒนาระบบบริหารงานบุคคลและนิติการ
31. นางสุวารี เคียงประพันธ์ คณะทำงาน  
นักทรัพยากรบุคคล ชำนาญการ  
สำนักพัฒนาระบบบริหารงานบุคคลและนิติการ
32. นายพิชิต ทนงค์ คณะทำงาน  
นักทรัพยากรบุคคล ปฏิบัติการ  
สำนักพัฒนาระบบบริหารงานบุคคลและนิติการ
33. นางสาวรรรณา ชนะมาร คณะทำงาน  
พนักงานพิมพ์ดีด สำนักพัฒนาระบบบริหารงานบุคคลและนิติการ
34. นางสาวมนีก วิระษร คณะทำงาน  
พนักงานพิมพ์ดีด สำนักพัฒนาระบบบริหารงานบุคคลและนิติการ
35. นายสุวิทย์ แจ่มจบ คณะทำงานและเลขานุการ  
รองผู้อำนวยการสำนักงานเขตพื้นที่การศึกษาสระบุรี เขต 1
36. นายสุริยะ โชติทวีรัตน์ คณะทำงานและผู้ช่วยเลขานุการ  
หัวหน้ากลุ่มบริหารงานบุคคล  
สำนักงานเขตพื้นที่การศึกษาสระบุรี เขต 1
37. นายทรงมา แสงผา คณะทำงานและผู้ช่วยเลขานุการ  
หัวหน้ากลุ่มบริหารงานบุคคล  
สำนักงานเขตพื้นที่การศึกษาสระบุรี เขต 2
38. นางสาวสุรัญญา วาดเขียน คณะทำงานและผู้ช่วยเลขานุการ  
นักทรัพยากรบุคคล ชำนาญการพิเศษ  
สำนักงานเขตพื้นที่การศึกษาสระบุรี เขต 1
39. นางสาวสงกรานต์ ปทุมมาสูตร คณะทำงานและผู้ช่วยเลขานุการ  
เจ้าพนักงานการเงินและบัญชีอาวุโส  
สำนักงานเขตพื้นที่การศึกษาสระบุรี เขต 1
40. นางเพ็ญแข แต่งจันทร์ คณะทำงานและผู้ช่วยเลขานุการ  
นักทรัพยากรบุคคล ชำนาญการพิเศษ  
สำนักพัฒนาระบบบริหารงานบุคคลและนิติการ
41. นางพรรณพิมล จันทร์มนตรี คณะทำงานและผู้ช่วยเลขานุการ  
นักทรัพยากรบุคคล ชำนาญการ  
สำนักพัฒนาระบบบริหารงานบุคคลและนิติการ



คู่มือ

การปฏิบัติงานข้าราชการตัญ